There are no translations available.
Completo manual de uso de Netmeeting de Microsoft

Introducción

Una videoconferencia es una forma más de comunicarse distintas personas, en tiempo real y a un coste de llamada telefónica local, independientemente de la localización de nuestros interlocutores, con la conjunción de imágenes y sonidos. Esta modalidad de comunicación tiene múltiples aplicaciones en distintas actividades, empresariales, educativas y de ocio entre otras.

Hace no mucho tiempo esta modalidad de comunicación estaba limitada a las grandes empresas por lo costoso del sistema. Actualmente es posible realizarla desde nuestra casa y con un **equipamiento** muy asequible:

- Un ordenador multimedia, con tarjeta de sonido, micrófono y altavoces.

- Una cámara de vídeo, si vamos a utilizar imágenes, que pueda conectarse al ordenador.

- Una cuenta en Internet, aunque podemos mantener una videoconferencia en una red interna y entonces este requisito no sería necesario.

- Un módem, cuanto mayor sea su velocidad de transmisión mejor, una conexión RDSI, ADSL o cualquier tipo de conexión de ancho de banda superior.

- Software para videoconferencia. Hay una gran variedad, fácil de conseguir sin coste en Internet, cederrones que acompañan a las revistas de informática, etc.

Mediante dichos programas nos conectamos, si no trabajamos en la red propia, con unos ordenadores especiales, **ULS** (User Location Service, servicio de localización de usuarios) o **IL S**
(Internet Local Server, servidor local de Internet),
sitios

de Internet a los que acuden los usuarios que quieren iniciar una videoconferencia. Son muy fáciles de encontrar en Internet haciendo una búsqueda de dichas siglas utilizando cualquier buscador.

El problema mayor con el que nos vamos a encontrar al realizar una videoconferencia es el del estado de las líneas de transmisión.

1. ConfiguraciónDelNetMeeting

Vamos a utilizar el programa **Microsoft NetMeeting 3.01**. Este programa ofrece a usuarios de todo el mundo una forma de hablar, reunirse, trabajar y compartir aplicaciones a través de Internet. Con NetMeeting podemos hacer lo siguiente:

- Hablar con otras personas a través de Internet o de una intranet.

- Utilizar vídeo para ver a otros y que nos vean.

- Compartir aplicaciones y documentos.

- Colaborar en aplicaciones compartidas.

- Utilizar una Pizarra para trazar dibujos y esquemas durante una conferencia en línea.

- Enviar mensajes escritos en Conversación.

- Enviar archivos a cualquiera que participe en una conferencia.

NetMeeting viene integrado tanto con los sistemas operativos de Windows como con el

navegador Internet Explorer y está íntimamente relacionado con el programa de mensajería instantánea MSN Messenger, también de Microsoft. Cuando hacemos una instalación típica de Windows XP da la sensación de que no lo hemos instalado, ya que no hay un acceso directo por ninguna parte. Sin embargo en el directorio Archivos de programa ha creado una carpeta, llamada NetMeeting, donde está latente hasta que solicitemos sus servicios y comience el proceso de configuración.

La forma más inmediata de iniciar el asistente es pulsando sobre el botón [**Inicio**] con el botón primario del ratón y después en la opción [
Ejecutar
]. En la ventana que se abre escribimos
conf.exe
y pulsamos sobre el botón [
Aceptar
].

A continuación mostramos las ventanas que nos van apareciendo:

Nos presenta las distintas posibilidades que nos brinda el programa.

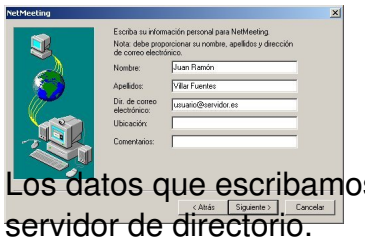

Los datos que escribamos en esta ventana serán los que vean los demás usuarios en el servidor de directorio.

Si queremos iniciar la sesión en un Servidor de Directorio debemos escribirlo aquí. Por ejemplo

Descripción Del NetMeeting

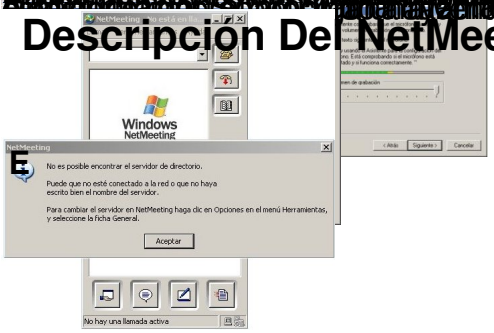

Explicaremos las opciones **más usadas** que presenta el entorno de trabajo de este programa. En la siguiente imagen están identificados los botones que dan acceso rápido a las utilidades:

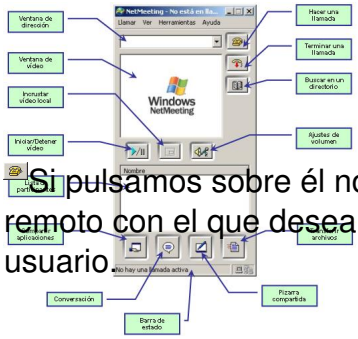

Si pulsamos sobre él nos abre una ventana en la que introduciremos los datos del equipo remoto con el que deseamos establecer comunicación: dirección IP, correo electrónico del usuario.

Finaliza la llamada activa.

Nos activa la llamada en un Directorio, o si ya estaba establecida nos muestra su ventana con el fin de buscar nuevos usuarios.	
Permite ajustar el volumen del audio. Alterna esta función con la de mostrar la lista de participantes en la conversación.	
Muestra u oculta un pequeño recuadro con la imagen del vídeo local.	
Inicia o detiene la emisión de vídeo.	

Las funciones a las que se acceden mediante estos cuatro botones las describiremos en el siguiente epígrafe.

A continuación vamos a describir algunas de las opciones de la barra de menús:

Menú **[Llamar]**:

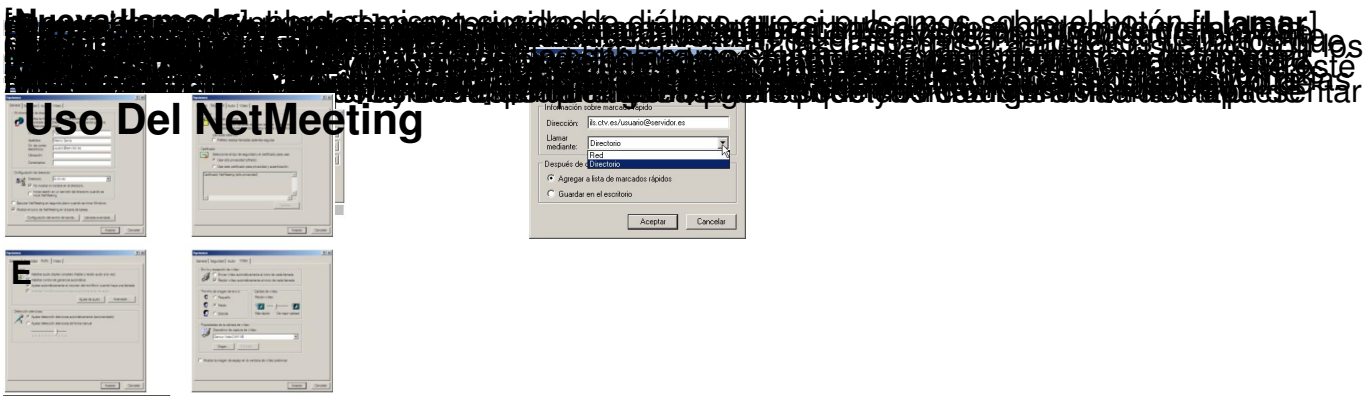

Uso Del NetMeeting

xplicaremos las acciones **más interesantes** que se pueden hacer con este programa para su mejor aprovechamiento didáctico, y por ser diferentes a las que podemos realizar mediante otros servicios de Internet.

3.1. Establecer una llamada

Una vez arrancado el programa podemos elegir conectar a Internet o no en función de qué tipo de llamada vayamos a realizar.

3.1.1 En Internet

- Si en la configuración hemos especificado entrar en algún **Servidor de Directorios**,

automáticamente el programa intenta establecer la conexión con él y una vez lograda la conexión haremos doble clic sobre el [

nombre del usuario

] con el que deseemos establecer la comunicación.

- Si conocemos la dirección IP del usuario se puede teclear (1) directamente en la ventana de direcciones y pulsar sobre el botón de [**Llamar**] (2).

3.1.2 En una intranet

Lógicamente no es necesario estar conectado a Internet, por lo que el programa nos mostrará una ventana, ya descrita en el paso final de la configuración, advirtiéndonos que no ha podido establecer conexión con el Servidor de Directorio, si es que hemos puesto alguno.

En este caso en la ventana de direcciones pondríamos la IP interna y el proceso sería exactamente igual al anterior.

Todo lo que expliquemos a partir de aquí ocurre indistintamente de la situación en la que nos encontremos, en Internet o en una intranet; lógicamente las aplicaciones funcionan bastante más rápidas y mejor en una red interna.

Cuando se produce una llamada el usuario que la hace verá una ventana parecida a esta:

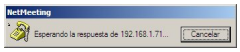

Si el otro usuario está ejecutando también NetMeeting y acepta la llamada, la comunicación se establecerá.

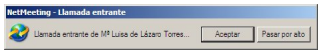

A una videoconferencia se pueden unir más usuarios siempre que los dos que la iniciaron les den permiso, aun cuando quien reciba la petición sea otro distinto a ellos. Pero nunca podrán compartir el sonido y el vídeo más de dos.

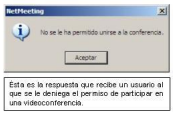

Ésta es la respuesta que recibe un usuario al que se le deniega el permiso de participar en una videoconferencia.

3.2. Acciones en una videoconferencia

3.2.1 Conversación

Al pulsar sobre el botón [**Conversación**] se abre una ventana en la que podemos comunicarnos a través del teclado con otros usuarios independientemente del número de participantes. Es como un **chat**, lo que cada contertuliano escriba en su campo de edición se verá en la pantalla cuando haga clic sobre el botón [**Enviar correo]** (1) o pulse en su teclado sobre la tecla [

ENTER

].

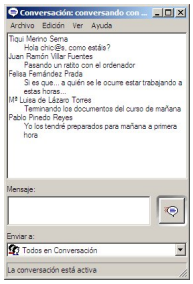

Cualquiera de los participantes en la conversación puede optar por enviarles mensajes privados a otros miembros, solamente debe seleccionarlo.

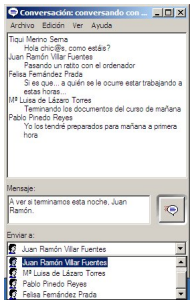

Siempre que un usuario abandona la conversación el programa le dará la posibilidad de guardar en un archivo el contenido de la misma.

3.2.2 Pizarra

Al pulsar sobre el botón [**Pizarra**] se abre una aplicación llamada pizarra que será común a todos los participantes y en la que pueden pintar, escribir y compartir gráficos, imágenes y textos simultáneamente.

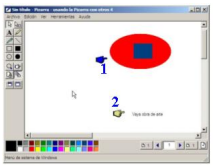

Además cada usuario tiene un puntero señalador (1 y 2) como se aprecia en la figura anterior.

El contenido de la pizarra también se puede archivar al terminar de usarla.

3.2.3 Transferir archivos

Este botón permite transferir archivos entre los usuarios que están conectados. Al pulsar sobre él se abre la siguiente ventana:

La funcionalidad de los botones es la siguiente:

	Al pulsar sobre él se abre una ventana desde la que podemos explorar nuestro sistema de archivos, seleccionarlos y agregarlos.
	Elimina archivos que hayamos seleccionado para enviarlos.
	Envía los archivos seleccionados.
	Interrumpe el envío de los archivos.
	Nos permite ir a la carpeta **Archivos recibidos**, que se crea automáticamente durante la instalación del programa y que contiene todos los archivos que hayamos recibido en diferentes videoconferencias.

Se puede elegir a un destinatario concreto o enviárselos a todos los participantes.

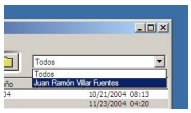

Cuando termina la recepción de archivos salta una pantalla advirtiéndonos de que puede ser peligroso aceptar archivos de procedencia dudosa:

Podemos ver la carpeta **Archivos recibidos** e incluso cambiar a otra carpeta la ruta para almacenarlos:

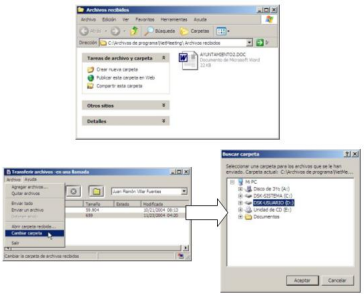

3.2.4 Compartir aplicaciones

Pulsando sobre este botón se pueden compartir aplicaciones con otros usuarios, por ejemplo Word, Paint Shop Pro, Explorador de Windows, Panel de Control, etc. La aplicación a compartir debe estar ejecutándose con anterioridad a pulsar sobre el botón. Todos usuarios pueden ver en su pantalla la aplicación, aunque no la tengan instalada en su ordenador, pero no podrán manejarla .

En la ventana que gestiona la cesión seleccionamos la aplicación y pulsamos sobre el botón [**Compartir**]:

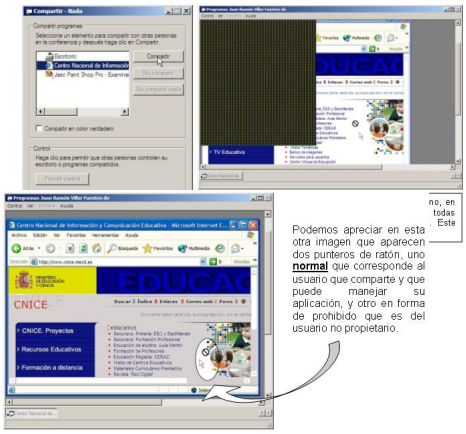

Para poder trabajar con la aplicación compartida debemos perdirle el control al usuario que la comparte y que nos lo conceda, puede hacerlo a varios pero el control no se puede simultanear:

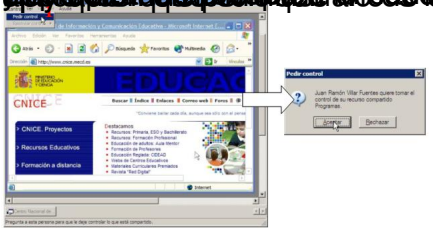
Pedir control
Juan Ramón Villar Fuentes quiere tomar el control de su recurso compartido Programas.
Aceptar
Rechazar