



En este monográfico se explicará la instalación en local del servidor de web dinámica XAMPP en ordenadores con sistema operativo Windows.

Esto servirá para hacer pruebas con aplicaciones web dinámicas como Moodle, Joomla, Claroline o MediaWiki y permitirá disponer de esas aplicaciones en la intranet a la que esté conectado el ordenador servidor. De esta manera los centros educativos pueden disponer de aplicaciones de web dinámica, utilizables por la comunidad educativa en el interior del centro.

A continuación de la instalación de XAMPP se explicará cómo instalar dos versiones de Moodle para disponer de esta plataforma de teleformación en local e intranet.

En otro monográfico se ha explicado como hacer la instalación del *eportfolio* Mahara. Y en próximas entregas se explicará la instalación del gestor de portales Joomla, del software para wikis MediaWiki y de la plataforma de teleformación Claroline.

También existen versiones de XAMPP para Linux y Macintosh, muy sencillas de instalar y ejecutar. Están disponibles para descarga en la página de [Apache Friends](#)

Nuestro propio servidor de páginas dinámicas con XAMPP

La plataforma de teleformación Moodle, así como otras muchas aplicaciones de web dinámica como Claroline, Joomla, MediaWiki, Mahara, etc, requieren para su funcionamiento generar

MONOGRÁFICO: XAMPP. Entorno de pruebas para una web de centro

Escrito por Gonzalo Mingo

Miércoles, 01 de Junio de 2011 00:00

páginas web dinámicas, para lo que se necesita un servidor web, un gestor de base de datos y un lenguaje de programación. Una combinación muy utilizada es el servidor web Apache, el gestor de base de datos MySQL y el lenguaje de programación PHP.

Para poder tener todo esto funcionando en un PC con un sistema operativo Windows, en modo local, sobre todo para practicar, pueden utilizarse varios procedimientos. Aquí se recomienda la instalación de XAMPP. Una sola aplicación, una sola carpeta, contiene los tres elementos (Apache, PHP y MySQL).

En las páginas siguientes se explica como instalar XAMPP y luego como instalar Moodle 1.9. y Moodle 2.0.

Todos los programas que vamos a instalar se basan en [software libre](#) y son gratuitos.

XAMPP tenía una versión que se consideraba portable y de menor peso llamada XAMPP Lite. En los últimos meses, ahora estamos a mediados de mayo, los amigos de [Apache Friends](#), los responsables de XAMPP y XAMPP Lite, no facilitan oficialmente una versión Lite. Aún puede obtenerse la última versión aquí:

<http://sourceforge.net/projects/xampp/files/XAMPP%20Windows/1.7.3/>

No hay problema, Lite era una versión reducida de XAMPP, así que si no tenemos XAMPP Lite usaremos XAMPP. Es un conjunto más grande que Lite y tiene funciones que, en principio, no vamos a necesitar, pero instalaremos nuestro servidor de páginas dinámicas con facilidad.

Recomendaremos la instalación en C ya que en algunos sistemas los permisos de esta unidad son más apropiados que en otras unidades.

Aplicaciones portables

Las aplicaciones portables se caracterizan, entre otras cosas, por no requerir permisos de

MONOGRÁFICO: XAMPP. Entorno de pruebas para una web de centro

Escrito por Gonzalo Mingo

Miércoles, 01 de Junio de 2011 00:00

instalación y no afectar al registro del ordenador. Se utilizan bastante para ser llevadas en "llaves" USB, aunque funcionan también en una carpeta del disco duro del ordenador. Existen aplicaciones de este tipo para diversos usos y es muy recomendable pasar por la web de [PortableApps](#)

, por la de

[Lupo Pensuite](#)

o cualquier otra de las existentes para proveerse de este tipo de software tan útil.

Hay otras listas de aplicaciones portables en:

- <http://www.blogtecnia.com/2010/08/mundo-portable-guia-de-aplicaciones.html>
- <http://appsportables.blogspot.com/>
- <http://www.programasportables.com/>

XAMPP puede ser instalado en dispositivos USB y puede ser cambiado de localización, con lo que podemos instalar en C y luego, por el motivo que sea, pasarlo después a otra partición o llevarla, simplemente con copiar y pegar, a una "llave" USB. Puede ser necesario, luego lo diremos, ejecutar un componente de XAMPP (xetup_xampp.bat), pero es muy sencillo, sólo hay que pulsar encima dos veces.

XAMPP: más fácil imposible

1/ Obtención de XAMPP

Vamos directamente a la página de descarga de [Apache Friends para Windows](#)

MONOGRÁFICO: XAMPP. Entorno de pruebas para una web de centro

Escrito por Gonzalo Mingo

Miércoles, 01 de Junio de 2011 00:00

deutsch - english - français - italiano - português (brasil) - 日本語 - 繁體中文 - 简体中文

...APACHE FRIENDS... Home XAMPP News Team Projects Docs Extras Links Support

provide enterprise level email services at an affordable price mailEnable

XAMPP for Windows

We've released the new version of XAMPP 1.7.4, including:

- Apache 2.2.17
- MySQL 5.5.8
- PHP 5.3.5
- phpMyAdmin 3.3.9
- FileZilla FTP Server 0.9.37
- Tomcat 7.0.3 (with mod_proxy_ajp as connector)

We do not have implemented the Tomcat in our Control Panel yet, so please use the batch scripts for start and stop:

```
xampp/catalina_start.bat  
xampp/catalina_stop.bat
```

For all "newcomers": You only need the XAMPP basis package. "Add-On" packages are optional.

Download older versions of XAMPP (even the "old" WAMPP) directly from [SourceForge](#).

7zip: For purists with low bandwidth: XAMPP as 7zip archive.

Attention: If you extract the files, there can be false-positives virus warnings.

See also: [FAQ - virus warnings](#)

XAMPP for Windows 1.7.4, 26.1.2011

Version	Size	Content
XAMPP Windows 1.7.4		
		Apache 2.2.17, MySQL 5.5.8 + PBXT engine (currently disabled), PHP 5.3.5, OpenSSL 0.9.8i, phpMyAdmin 3.3.9, XAMPP Control Panel 2.5.8, Webalizer 2.21-02, Mercury Mail Transport System v4.72, FileZilla FTP Server 0.9.37, SQLite 2.8.17, SQLite 3.6.20, ADOdb 5.11, Xdebug 2.1.0rc1, Tomcat 7.0.3 (with mod_proxy_ajp as connector) For Windows 2000, XP, Vista, 7. See also README
Installer	66 MB	Installer MD5 checksum: 84d88cb5b9471dd8d1d7b7952df9c2bf
ZIP	123 MB	ZIP archive MD5 checksum: b4eaffeaa256409ad800bec58dfd31a
7zip	56 MB	7zip archive MD5 checksum: 62cb70cad583336686c35d9d22595fa0

XAMPP Add-Ons

The following packages are extensions (add-ons) for the above XAMPP package. You don't need them for normal work.

XAMPP for Windows Add-Ons

Version	Size	Content
Tomcat Add-On		
		Since XAMPP 1.7.4 part of the basic package.

El repositorio de versiones zip de XAMPP se encuentra en la página de Source Forge que es

MONOGRÁFICO: XAMPP. Entorno de pruebas para una web de centro

Escrito por Gonzalo Mingo

Miércoles, 01 de Junio de 2011 00:00

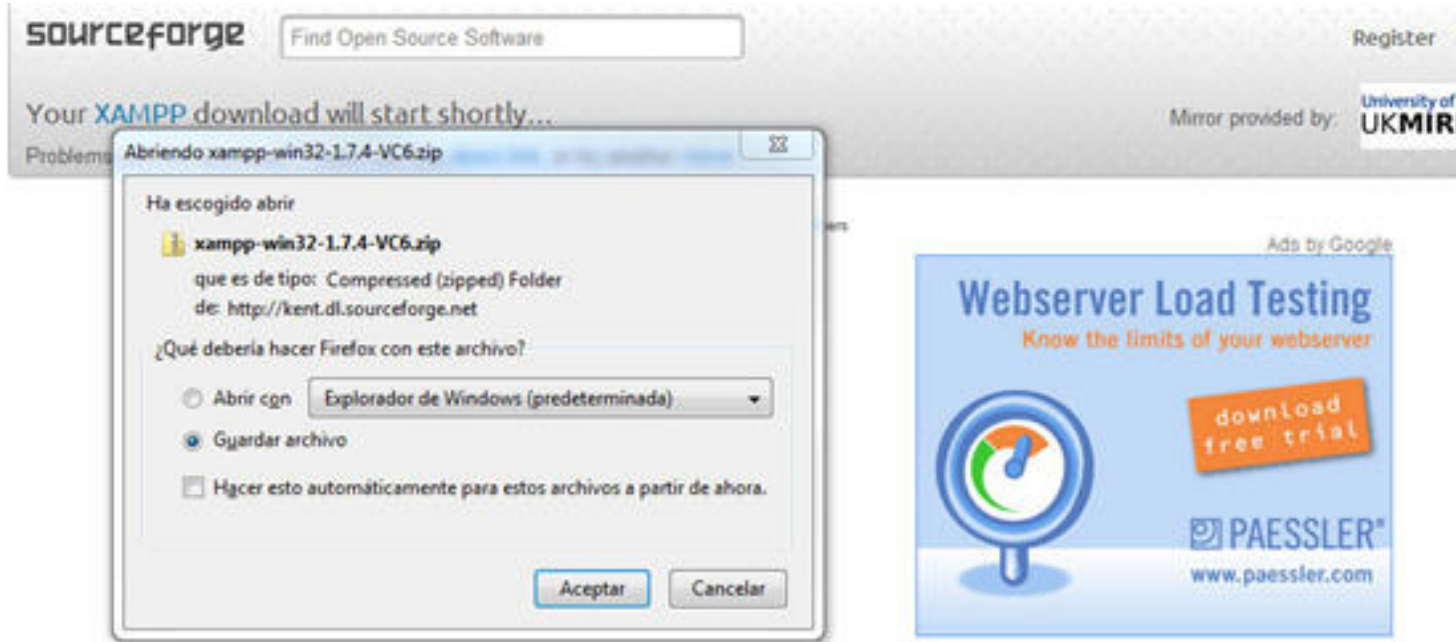

Orbita de Edición de Bloques de Texto. El fichero de configuración de XAMPP se encuentra en la

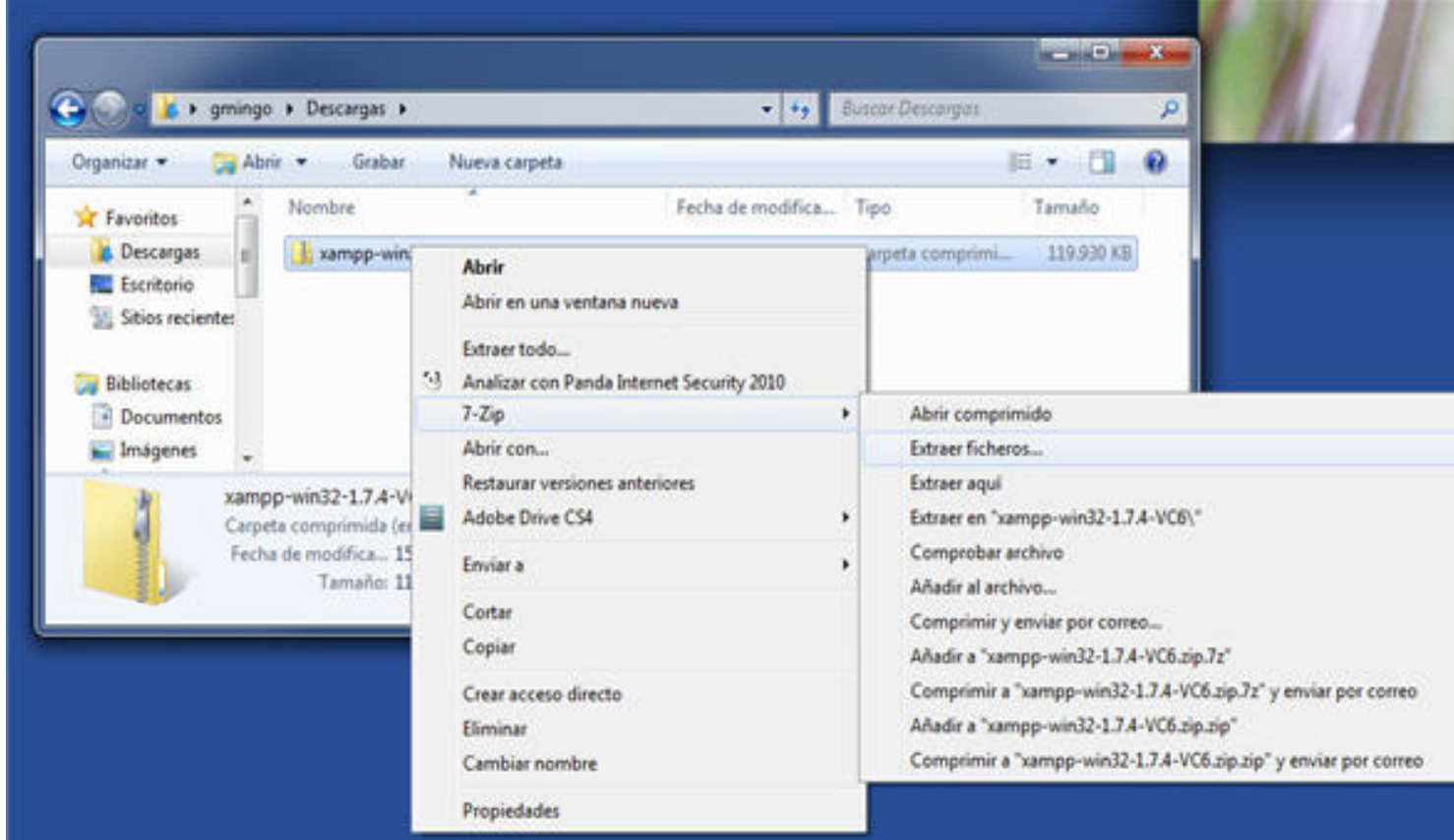

Se cargará automáticamente las propiedades de los archivos en la propia carpeta de

MONOGRÁFICO: XAMPP. Entorno de pruebas para una web de centro

Escrito por Gonzalo Mingo

Miércoles, 01 de Junio de 2011 00:00

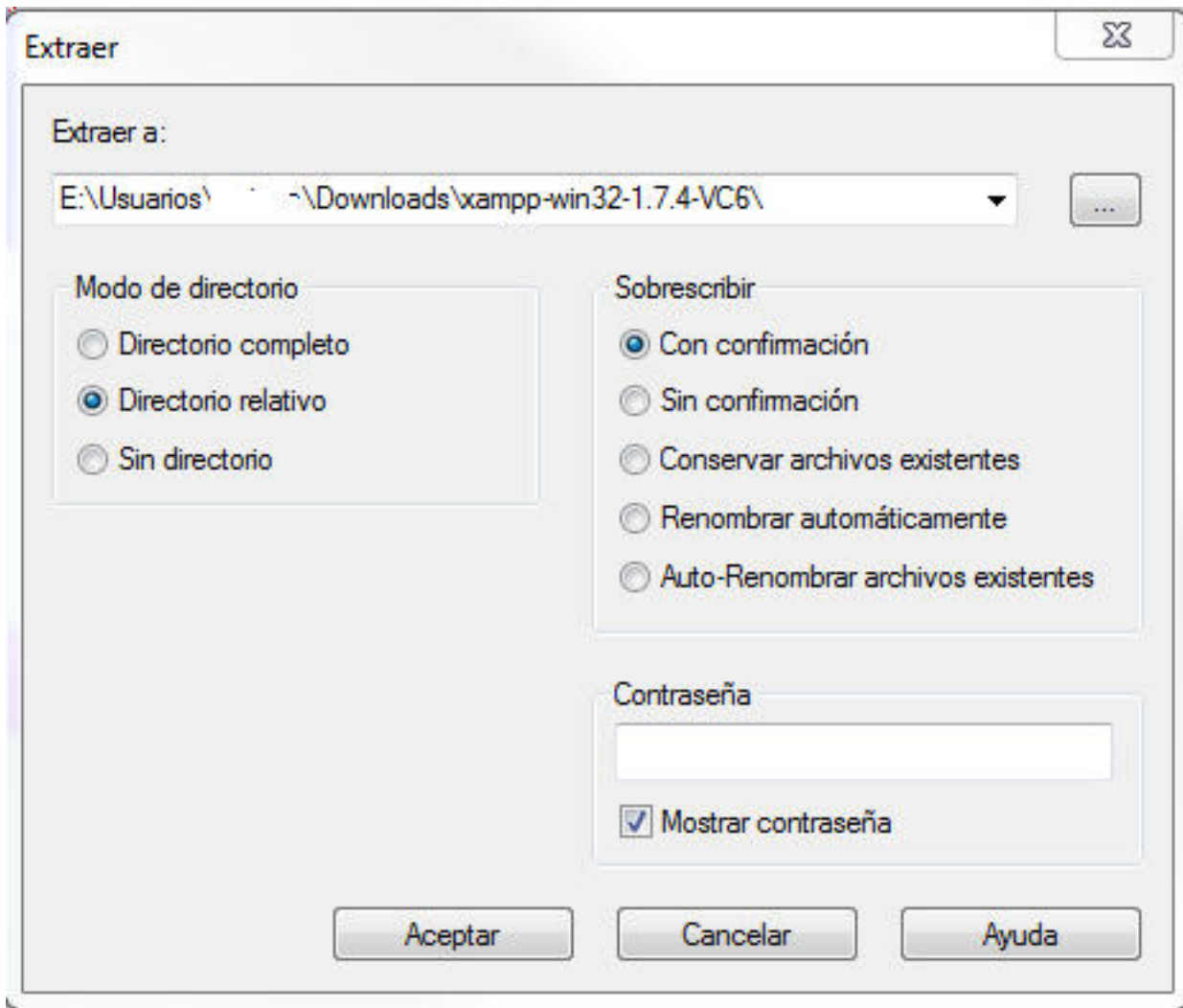

Tras haber comprobado que la instalación de xampp-win32-1.7.4-VC6 en el directorio de destino de esta

MONOGRÁFICO: XAMPP. Entorno de pruebas para una web de centro

Escrito por Gonzalo Mingo

Miércoles, 01 de Junio de 2011 00:00

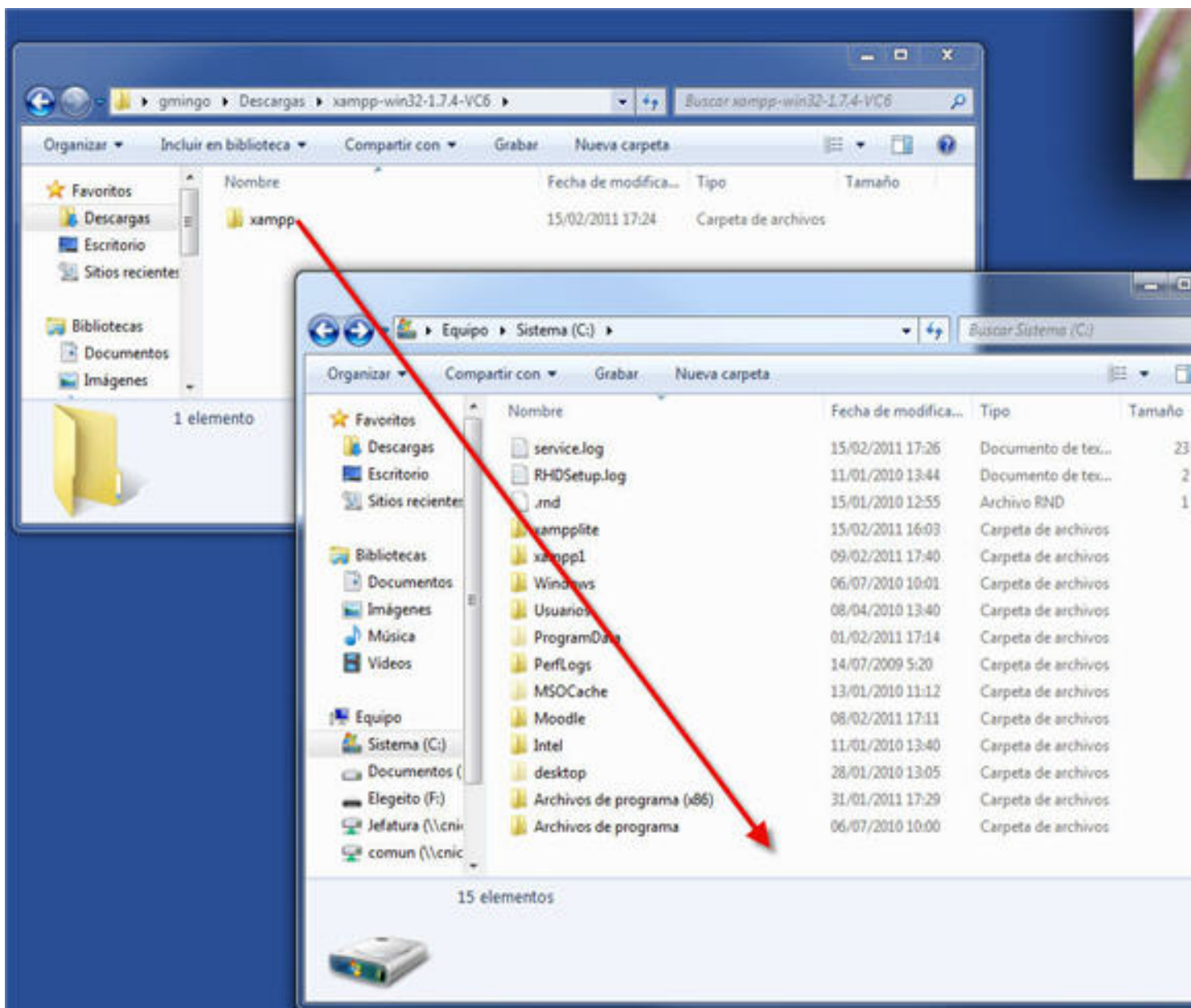



































Hágalo usted mismo: Paso 2: Puesta en marcha de XAMPP

Tenemos dos opciones, pero en cualquier caso tenemos que entrar en la carpeta xampp que tenemos en C.

MONOGRÁFICO: XAMPP. Entorno de pruebas para una web de centro

Escrito por Gonzalo Mingo
Miércoles, 01 de Junio de 2011 00:00

Nombre	Fecha de modifica...	Tipo	Tamaño
 anonymous	15/02/2011 17:27	Carpeta de archivos	
 apache	15/02/2011 17:27	Carpeta de archivos	
 cgi-bin	15/02/2011 17:27	Carpeta de archivos	
 contrib	15/02/2011 17:27	Carpeta de archivos	
 FileZillaFTP	15/02/2011 17:27	Carpeta de archivos	
 htdocs	15/02/2011 17:27	Carpeta de archivos	
 install	15/02/2011 17:27	Carpeta de archivos	
 licenses	15/02/2011 17:27	Carpeta de archivos	
 MercuryMail	15/02/2011 17:27	Carpeta de archivos	
 mysql	15/02/2011 17:28	Carpeta de archivos	
 perl	15/02/2011 17:28	Carpeta de archivos	
 php	15/02/2011 17:28	Carpeta de archivos	
 phpMyAdmin	15/02/2011 17:28	Carpeta de archivos	
 security	15/02/2011 17:28	Carpeta de archivos	
 sendmail	15/02/2011 17:28	Carpeta de archivos	
 src	15/02/2011 17:28	Carpeta de archivos	
 tmp	15/02/2011 17:33	Carpeta de archivos	
 tomcat	15/02/2011 17:28	Carpeta de archivos	
 webalizer	15/02/2011 17:28	Carpeta de archivos	
 webdav	15/02/2011 17:28	Carpeta de archivos	
 apache_start.bat	21/01/2009 20:31	Archivo por lotes ...	1 K
 apache_stop.bat	21/01/2009 20:31	Archivo por lotes ...	1 K
 catalina_start.bat	14/05/2010 9:23	Archivo por lotes ...	1 K
 catalina_stop.bat	14/05/2010 9:23	Archivo por lotes ...	1 K
 filezilla_setup.bat	21/12/2007 3:01	Archivo por lotes ...	1 K
 filezilla_start.bat	21/12/2007 3:01	Archivo por lotes ...	1 K
 filezilla_stop.bat	21/12/2007 3:01	Archivo por lotes ...	1 K
 mercury_start.bat	21/12/2007 3:01	Archivo por lotes ...	1 K
 mercury_stop.bat	21/12/2007 3:01	Archivo por lotes ...	1 K
 mysql_start.bat	16/12/2010 10:11	Archivo por lotes ...	1 K
 mysql_stop.bat	21/01/2009 20:29	Archivo por lotes ...	1 K
 passwords.txt	22/01/2011 12:30	Documento de tex...	1 K
 readme_de.txt	22/01/2011 17:11	Documento de tex...	7 K
 readme_en.txt	22/01/2011 17:11	Documento de tex...	7 K
service.exe	21/12/2007 3:01	Aplicación	60 K

MONOGRÁFICO: XAMPP. Entorno de pruebas para una web de centro

Escrito por Gonzalo Mingo

Miércoles, 01 de Junio de 2011 00:00

Primera opción: código de inicio de xampp_start.exe. Entonces se abrirá una consola que no

```
XAMPP now starts as a console application.
```

```
Instead of pressing Control-C in this console window, please use xampp_stop to stop XAMPP, because it lets XAMPP end any current transactions and clear gracefully.
```

```
Stopping XAMPP...
```

Original URL: <http://www.xampp.com>

MONOGRÁFICO: XAMPP. Entorno de pruebas para una web de centro

Escrito por Gonzalo Mingo

Miércoles, 01 de Junio de 2011 00:00

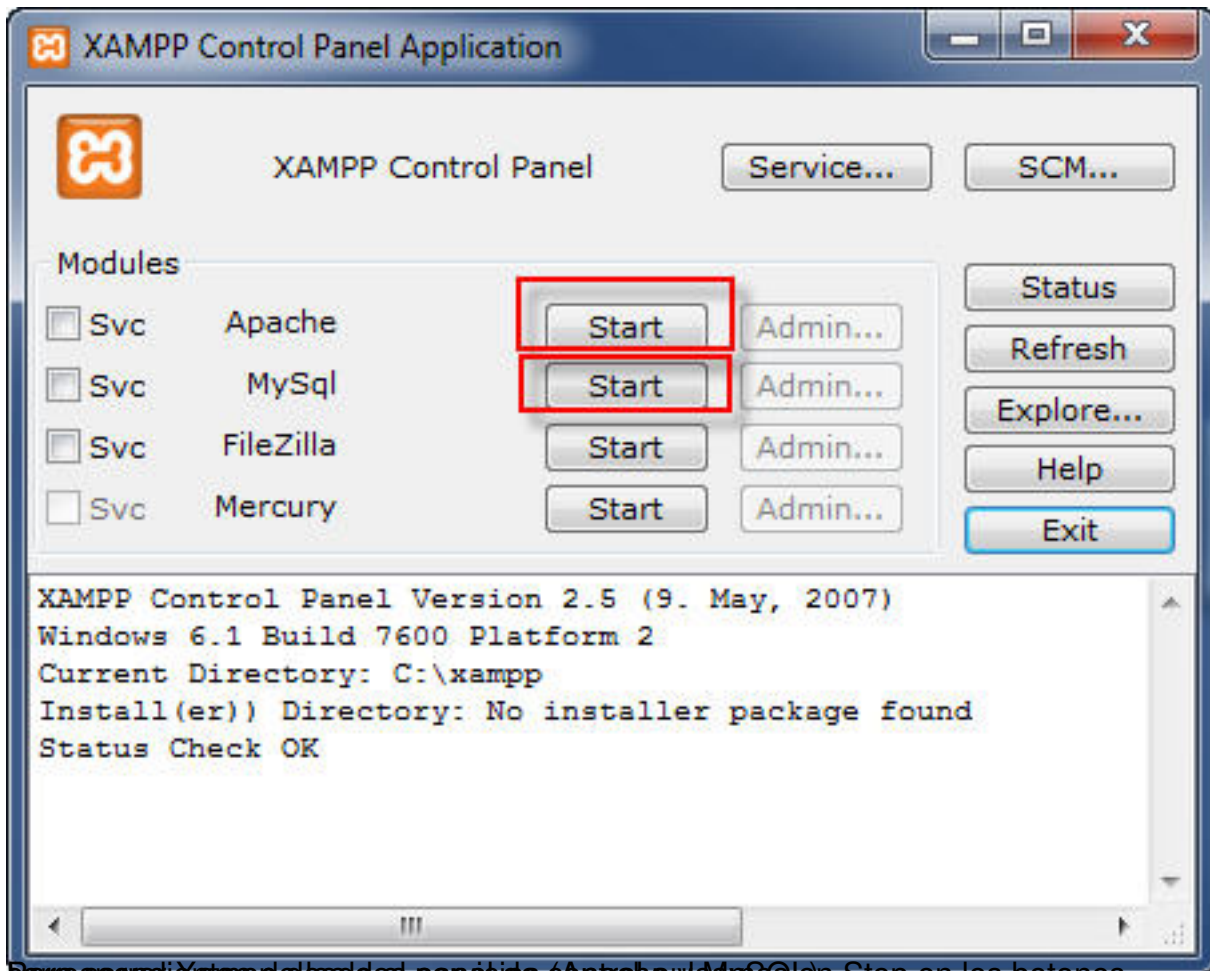

Para controlar los servicios (Apache y MySQL) en Stop en los botones

MONOGRÁFICO: XAMPP. Entorno de pruebas para una web de centro

Escrito por Gonzalo Mingo

Miércoles, 01 de Junio de 2011 00:00

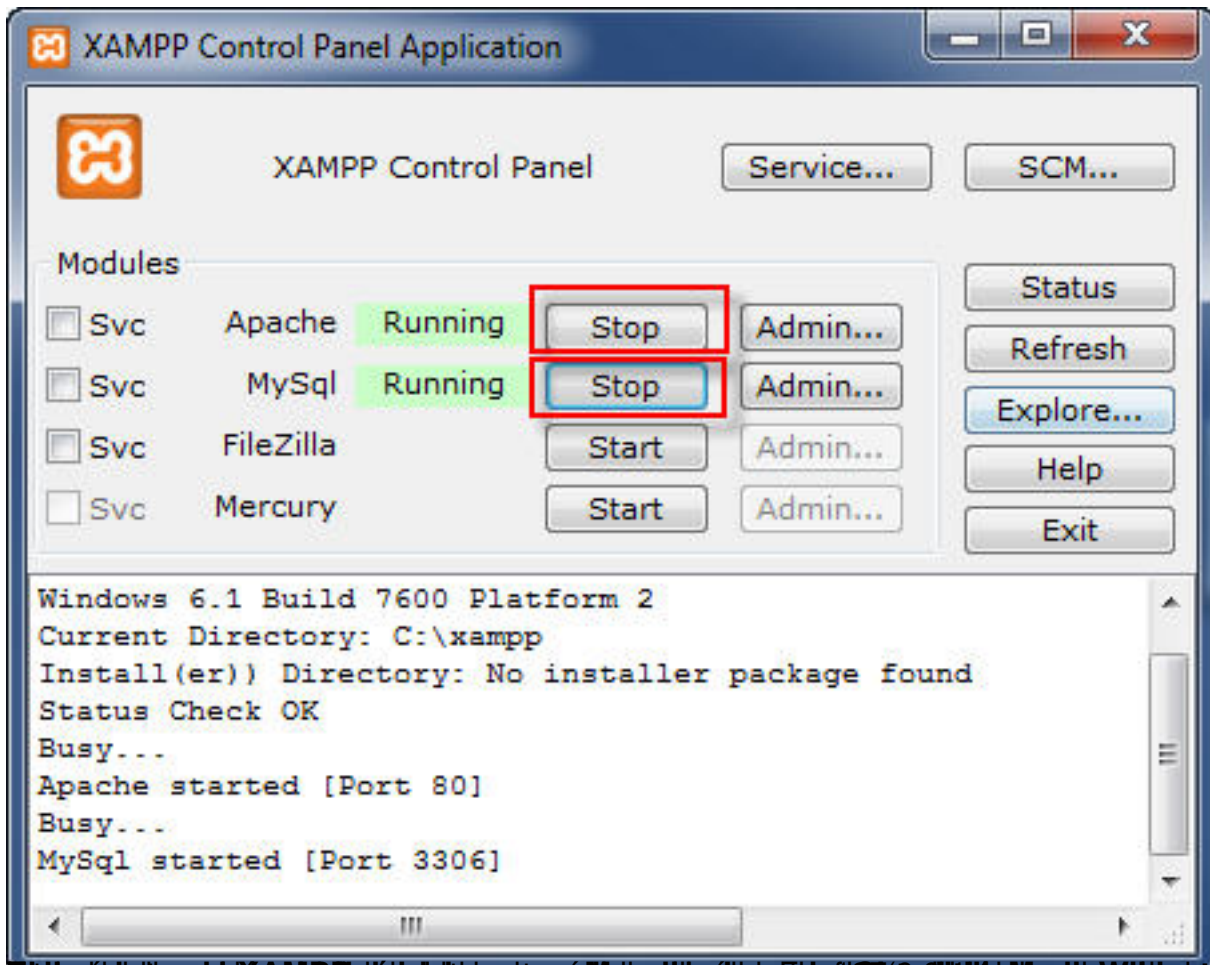

El archivo de configuración de XAMPP se encuentra en el directorio de instalación de XAMPP (C:\xampp\conf) y se llama "httpd.conf".

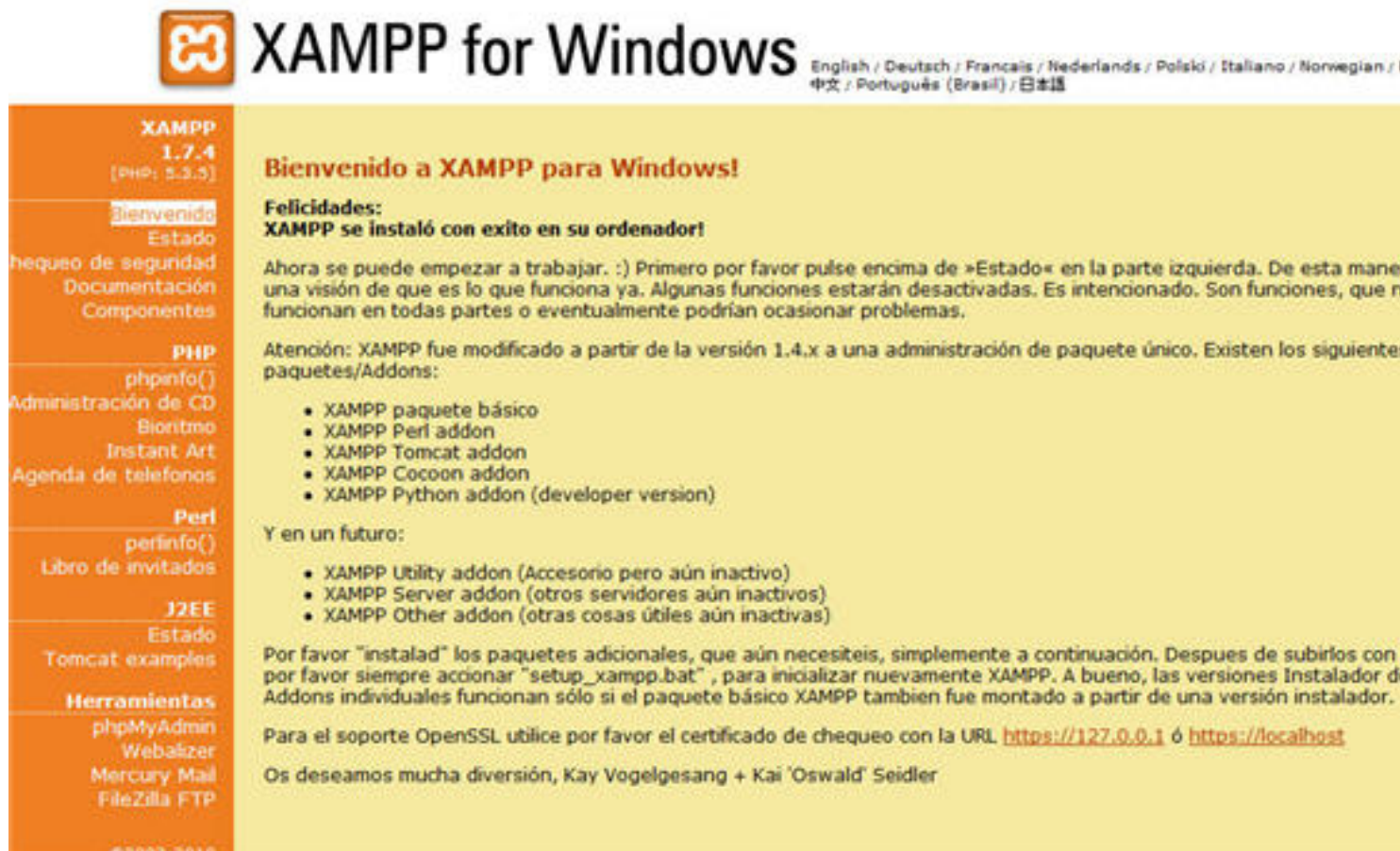

XAMPP
1.7.4
[PHP: 5.2.5]

English / Deutsch / Français / Nederlands / Polski / Italiano / Norwegian / 中文 / Português (Brasil) / 日本語

Bienvenido a XAMPP para Windows!

Felicitaciones:
XAMPP se instaló con éxito en su ordenador!

Ahora se puede empezar a trabajar. :) Primero por favor pulse encima de »Estado« en la parte izquierda. De esta manera obtendrá una visión de que es lo que funciona ya. Algunas funciones estarán desactivadas. Es intencionado. Son funciones, que no funcionan en todas partes o eventualmente podrían ocasionar problemas.

Atención: XAMPP fue modificado a partir de la versión 1.4.x a una administración de paquete único. Existen los siguientes paquetes/Addons:

- XAMPP paquete básico
- XAMPP Perl addon
- XAMPP Tomcat addon
- XAMPP Cocoon addon
- XAMPP Python addon (developer version)

Y en un futuro:

- XAMPP Utility addon (Accesorio pero aún inactivo)
- XAMPP Server addon (otros servidores aún inactivos)
- XAMPP Other addon (otras cosas útiles aún inactivas)

Por favor "instale" los paquetes adicionales, que aún necesite, simplemente a continuación. Después de subirlos con el comando "setup_xampp.bat", para inicializar nuevamente XAMPP. A buen provecho, las versiones instaladas de addons individuales funcionan sólo si el paquete básico XAMPP también fue montado a partir de una versión instaladora.

Para el soporte OpenSSL utilice por favor el certificado de chequeo con la URL <https://127.0.0.1> ó <https://localhost>

Os deseamos mucha diversión, Kay Vogelgesang + Kai 'Oswald' Seidler

















© 2007-2010

3 Moviendo XAMPP

Si queremos mover XAMPP a otra partición o a un pendrive no tenemos más que parar XAMPP y copiar toda la carpeta xampp a su nueva localización. Después y antes de arrancarlo, en Apache Friends, ya sabéis los desarrolladores de esto, nos dicen que debemos ejecutar el fichero xetup_xampp.bat que se encuentra en la carpeta xampp. Pulsamos dos veces encima del nombre o icono y XAMPP ya estará preparado para ser arrancado.

MONOGRÁFICO: XAMPP. Entorno de pruebas para una web de centro

Escrito por Gonzalo Mingo
Miércoles, 01 de Junio de 2011 00:00

Nombre	Fecha de modifica...	Tipo	Tamaño
 catalina_start.bat	14/05/2010 9:23	Archivo por lotes ...	1 KB
 catalina_stop.bat	14/05/2010 9:23	Archivo por lotes ...	1 KB
 filezilla_setup.bat	21/12/2007 3:01	Archivo por lotes ...	1 KB
 filezilla_start.bat	21/12/2007 3:01	Archivo por lotes ...	1 KB
 filezilla_stop.bat	21/12/2007 3:01	Archivo por lotes ...	1 KB
 mercury_start.bat	21/12/2007 3:01	Archivo por lotes ...	1 KB
 mercury_stop.bat	21/12/2007 3:01	Archivo por lotes ...	1 KB
 mysql_start.bat	16/12/2010 10:11	Archivo por lotes ...	1 KB
 mysql_stop.bat	21/01/2009 20:29	Archivo por lotes ...	1 KB
 passwords.txt	22/01/2011 12:30	Documento de tex...	1 KB
 readme_de.txt	22/01/2011 17:11	Documento de tex...	7 KB
 readme_en.txt	22/01/2011 17:11	Documento de tex...	7 KB
 service.exe	21/12/2007 3:01	Aplicación	60 KB
 setup_xampp.bat	21/05/2010 16:49	Archivo por lotes ...	1 KB
 xampp_start.exe	01/01/2002 2:18	Aplicación	116 KB
 xampp_stop.exe	01/01/2002 2:18	Aplicación	116 KB
 xampp-control.exe	17/12/2010 20:41	Aplicación	124 KB

4 XAMPP en la intranet

Si tenemos en nuestra red de aula o centro un XAMMP en funcionamiento los demás ordenadores (los clientes) de la red podrán “entrar” a interactuar con las páginas web del nuestro, que será el servidor.

Sólo tenemos que poner en la barra de direcciones del navegador de los clientes la dirección IP del servidor. Podemos averiguar la IP del servidor de varias formas, una de ellas es, en el servidor, pulsar inicio/ ejecutar y en la caja de texto que aparece poner cmd y dar un intro. Esto pone en marcha una consola en la que escribiremos ipconfig y daremos otro intro, lo que provocará que en la consola aparezcan varias líneas una de las cuales comienza por Dirección IP e indicará cuatro grupos de hasta tres números cada uno. Anotamos esa IP, nos vamos a uno de los ordenadores cliente y en la barra de direcciones del navegador escribimos la IP. Veremos que en la pantalla aparece la pantalla de bienvenida de Xampp. Si tuviéramos instalado, por ejemplo, Claroline, podríamos realizar en él, o ella, lo mismo que hacemos directamente en el servidor sin más que escribir la IP seguido de una barra y el nombre de la carpeta que contiene Claroline.

Windows XP limita el número de accesos por red a un ordenador. Así que no podemos intentar

Escrito por Gonzalo Mingo
Miércoles, 01 de Junio de 2011 00:00

dar servicio sin dificultades a un número elevado de ordenadores. Si podemos arrancar nuestro Xampp en un ordenador con un sistema operativo de servidor (Microsoft 2000 ó 2003 server) no tendremos esa limitación.

Además habrá que asegurarse de que el cortafuegos de Windows no impida el acceso "http" a nuestro servidor.

Cuando se hace la instalación de Xampp Lite, Windows hará saltar un par de ventanas emergentes en las que nos pregunta si queremos permitir el acceso a Apache y MySQL, si aceptamos, el cortafuegos no impedirá el acceso de los clientes al servidor.

Si queremos asegurarnos de que se van a permitir entradas podemos ir a Inicio> Panel de control> *Firewall*, pestaña excepciones y comprobar que están marcadas las casillas de Servidor HTTP server y mysqld.

5 Seguridad

En la instalación que hemos realizado de XAMPP hemos hecho caso omiso de las advertencias que sobre esta materia nos hace el propio XAMPP. Así que root, el usuario más importante de la base de datos, aquel que todo lo puede, incluido borrar bases de datos, no tiene contraseña. XAMPP viene configurado por defecto de forma que por la red no se pueda acceder a PHPMyAdmin, el gestor de base de datos que nos permitiría hacer cambios en las bases de datos, pero si alguien accede a nuestro ordenador podría establecer grandes cambios.

Podemos incrementar la seguridad de una forma bastante sencilla, en el ordenador que tiene instalado XAMPP ponemos en la barra de el navegador de Internet <http://localhost> , nos aparecerá la pantalla de bienvenida, en ella buscamos, en el menú de la izquierda, el enlace Chequeo de seguridad.

MONOGRÁFICO: XAMPP. Entorno de pruebas para una web de centro

Escrito por Gonzalo Mingo

Miércoles, 01 de Junio de 2011 00:00

XAMPP for Windows English / Deutsch / Français / Nederlands / Polski / Italiano / Norwegian / 中文 / Português (Brasil) / 日本語

XAMPP 1.7.4 [PHP: 5.3.5]

Bienvenido
Estado

Chequeo de seguridad
Documentación
Componentes

PHP
phpinfo()
Administración de CD
Rincón de PHP
Instant AOL
Agenda de teléfonos

Perl
perlinfo()
Libro de invitados

J2EE
Estado
Tomcat examples

Herramientas
phpMyAdmin
Webalizer
Mercury Mail
FileZilla FTP

Bienvenido a XAMPP para Windows!

Felicidades:
XAMPP se instaló con éxito en su ordenador!

Ahora se puede empezar a trabajar. :) Primero por favor pulse encima de «Estado» en la parte izquierda. De esta manera tendrá una visión de que es lo que funciona ya. Algunas funciones estarán desactivadas. Es intencionado. Son funciones, que no funcionan en todas partes o eventualmente podrían ocasionar problemas.

Atención: XAMPP fue modificado a partir de la versión 1.4.x a una administración de paquete único. Existen los siguientes paquetes/Addons:

- XAMPP paquete básico
- XAMPP Perl addon
- XAMPP Tomcat addon
- XAMPP Cocoon addon
- XAMPP Python addon (developer version)

Y en un futuro:

- XAMPP Utility addon (Accesorio pero aún inactivo)
- XAMPP Server addon (otros servidores aún inactivos)
- XAMPP Other addon (otras cosas (útiles aún inactivas))

Por favor "instalar" los paquetes adicionales, que aún necesitéis, simplemente a continuación. Después de subirlos con por favor siempre accionar "setup_xampp.bat", para inicializar nuevamente XAMPP. A bueno, las versiones Instalador de Addons individuales funcionan sólo si el paquete básico XAMPP también fue montado a partir de una versión instalador.

Para el soporte OpenSSL utilice por favor el certificado de chequeo con la URL <https://127.0.0.1> ó <https://localhost>

Os deseamos mucha diversión, Kay Vogelgesang + Kai 'Oswald' Seidler

XAMPP for Windows

XAMPP [PHP: 5.3.5]

Chequeo de seguridad

Lenguajes
Deutsch
English
Español
Français
Italiano
Nederlands
Norsk
Polski
Português
Slovenian
中文

©2002/2005
...APACHE FRIENDS...

MySQL-root NO tiene clave de acceso **INSEGURO**
Al MySQL-root aún NO se le ha asignado clave de acceso. Cada usuario del ordenador podrá así usar de forma indiscriminada la base de datos MySQL. Al MySQL-root se le debiera asignar de todas formas una clave de acceso.

PhpMyAdmin is free accessible by network **INSEGURO**
PhpMyAdmin is accessible by network without password. The configuration 'httpd' or 'socket' in the 'config.inc.php' can help.

A FTP server is not running or is blocked by a firewall! **DESCONOCIDO**
A FTP server is not running or is blocked by a firewall!

PHP is NOT running in "safe mode" **INSEGURO**
If do you want to offer PHP executions for outside persons, please think about a "safe mode" configuration. But for standalone developer we recommend NOT the "safe mode" configuration because some important functions will not working then. [More Info](#)

A POP3 server like Mercury Mail is not running or is blocked by a firewall! **DESCONOCIDO**
A POP3 server like Mercury Mail is not running or is blocked by a firewall!

Los puntos marcados en verde estan seguros; los puntos en rojo son definitivamente inseguros y en los amarillos no pudo comprobar la seguridad (por ejemplo porque el programa a comprobar no estaba en marcha).

Para solucionar estos agujeros en la seguridad llame simplemente al siguiente comando:

```
-> http://localhost/security/xamppsecurity.php <- [allowed only for localhost]
```

De esta manera se inicia un programa interactivo, que cerrará todos estos agujeros de seguridad.

Please consider this: With more XAMPP security some examples will NOT execute error free. If you use PHP in "safe mode" for example some functions of this security frontend will not working anymore. Often even more security means less functionality at the same time.

The XAMPP default ports:

Abordar el problema de la seguridad en XAMPP, ya que en caso de no configurarse correctamente puede ser un problema para el usuario.



Moodle 1.9: teleformación.

1. Moodle es una plataforma de teleformación cuya página web está en <http://moodle.org/>.

Siguiendo las instrucciones del punto anterior, tenemos un XAMPP funcionando, por lo que nos descargaremos e instalaremos la versión más reciente de Moodle 1.9 y la integraremos en nuestro XAMPP. Comencemos pues por bajar el paquete de Moodle 1.9.

2. Vamos a <http://download.moodle.org/> a descargar el programa.

MONOGRÁFICO: XAMPP. Entorno de pruebas para una web de centro

Escrito por Gonzalo Mingo

Miércoles, 01 de Junio de 2011 00:00

moodle

About ▾ News ▾ Support ▾ Community ▾ Development ▾ Downloads ▾ My courses

Home ▸ Downloads ▸ Standard Moodle Packages

Standard Moodle Packages

Moodle is Free, Open Source software (read our [GPL licence](#)).

Choose from the following official Moodle packages to install Moodle on your own server. Other ways to get Moodle include [downloading Moodle via CVS](#) and via a [third-party integrated distribution](#) such as Debian or Cpanel. We also have some special installer packages for Mac OS X and Windows.

Please help us promote education and develop Moodle further by [donating to the Moodle project](#) or by choosing one of the many [Moodle Partners](#) for added services such as hosting or consulting.

Current stable builds

Version	Information	.tgz	.zip
Moodle 2.0+ MOODLE_20_WEEKLY	This package is built every week with new fixes produced by our stable development process . It contains a number of fixes made since the 2.0 release and is usually a better choice for production than the actual 2.0 package below. <ul style="list-style-type: none">• Progress towards 2.0.1• Recent changes log• Upgrading notes• Requires: PHP 5.2.8, MySQL 5.0.25 or Postgres 8.3 or MSSQL 2005 or Oracle 10.2	 Download 23.4MB 118 today	 Download 23.1MB 226 today
Moodle 2.0 MOODLE_20	This is the official final 2.0 build of Moodle. <ul style="list-style-type: none">• Moodle 2.0 Release notes• Bug fixes and improvements• Upgrading notes• Requires: PHP 5.2.8, MySQL 5.0.25 or Postgres 8.3 or MSSQL 2005 or Oracle 10.2	 Download 23.4MB 118 today	 Download 23.1MB 226 today

Enlace de instalación de Moodle 2.0+ (build de desarrollo) de Moodle 2.0+ para descargar

Older stable builds

Version	Information	.tgz	.zip
Moodle 1.9.10+ MOODLE_19_WEEKLY	This package is built every week with new fixes (but no new features). <ul style="list-style-type: none">• Progress towards 1.9.11• Recent changes log• Upgrading notes• Requires: PHP 4.3.0, MySQL 4.1.16 or Postgres 8.0 or MSSQL 9.0 or Oracle 9.0	 Download 17.4MB 96 today	 Download 15.9MB 219 today
Moodle 1.9.10 MOODLE_1910	The latest 1.9 formal release with a number on it. This release is a "reference version" for those who want a particular labelled version (with small known bugs!). The weekly release above is almost certainly better for a new server. <ul style="list-style-type: none">• Release notes• Bug fixes and improvements	 Download 17.4MB 96 today	 Download 15.9MB 219 today

Enlace de instalación de Moodle 1.9.10+ (build de desarrollo) de Moodle 1.9.10+ para descargar

MONOGRÁFICO: XAMPP. Entorno de pruebas para una web de centro

Escrito por Gonzalo Mingo

Miércoles, 01 de Junio de 2011 00:00

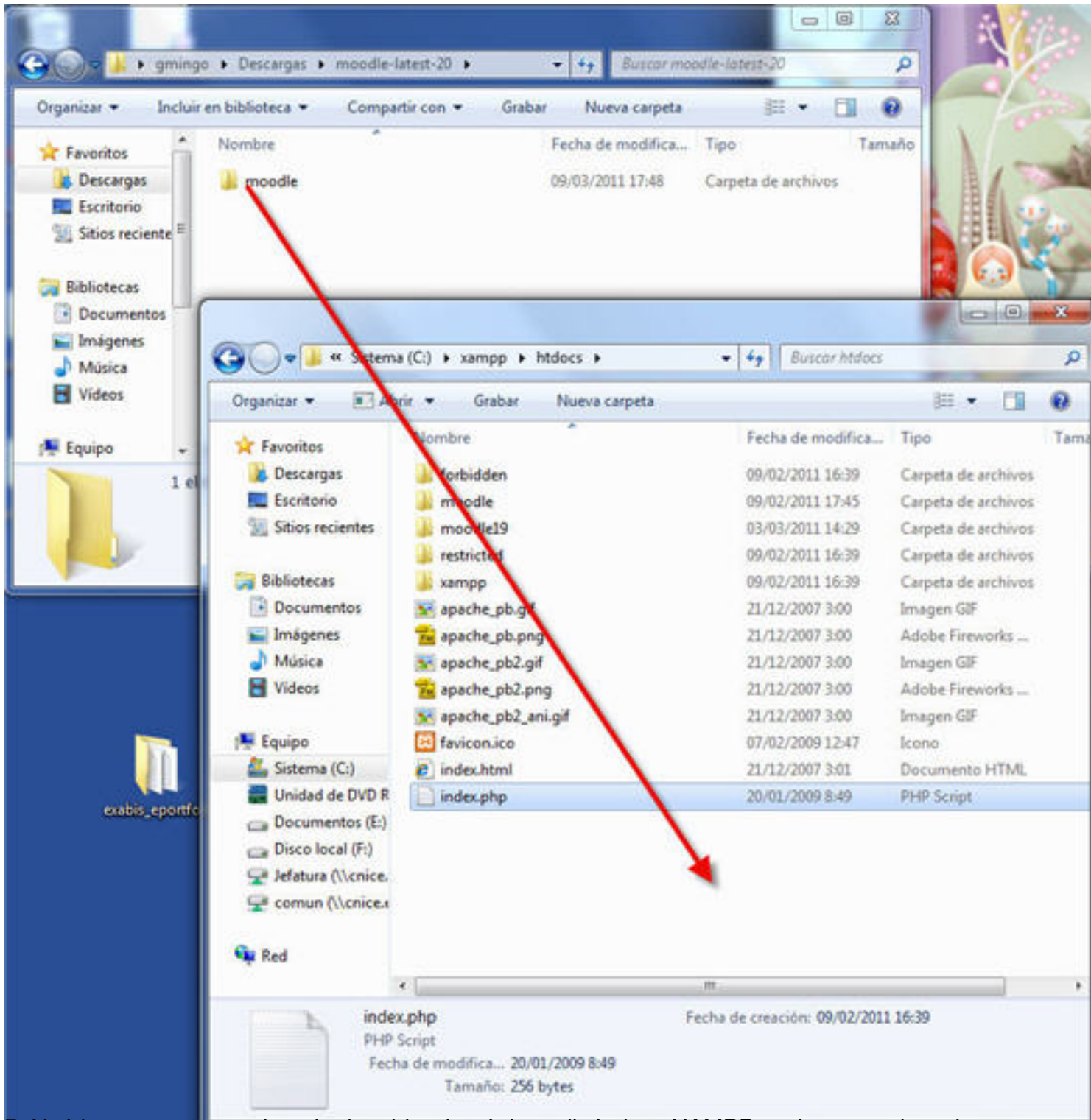

En esta lección vamos a asegurarnos que todos los servicios de páginas está en XAMPP está arrancado y si no

MONOGRÁFICO: XAMPP. Entorno de pruebas para una web de centro

Escrito por Gonzalo Mingo

Miércoles, 01 de Junio de 2011 00:00

Organizar ▾ Incluir en biblioteca ▾ Compartir con ▾ Grabar Nueva carpeta 				
	Nombre	Fecha de modifica...	Tipo	Tamaño
★ Favoritos				
Descargas	anonymous	09/02/2011 16:38	Carpeta de archivos	
Escritorio	apache	09/02/2011 16:39	Carpeta de archivos	
Sitios recientes	cgi-bin	09/02/2011 16:39	Carpeta de archivos	
	contrib	09/02/2011 16:39	Carpeta de archivos	
Bibliotecas	FileZillaFTP	09/02/2011 16:39	Carpeta de archivos	
Documentos	htdocs	09/03/2011 17:56	Carpeta de archivos	
Imágenes	install	09/02/2011 16:39	Carpeta de archivos	
Música	licenses	09/02/2011 16:39	Carpeta de archivos	
Videos	MercuryMail	09/02/2011 16:39	Carpeta de archivos	
	moodledata	09/03/2011 18:04	Carpeta de archivos	
Equipo	moodledata19	04/03/2011 10:40	Carpeta de archivos	
Sistema (C:)	mysql	09/02/2011 16:39	Carpeta de archivos	
Unidad de DVD R	perl	09/02/2011 16:39	Carpeta de archivos	
Documentos (E:)	php	09/02/2011 16:39	Carpeta de archivos	
Disco local (F:)	phpMyAdmin	09/02/2011 16:39	Carpeta de archivos	
Jefatura (\\cnice.)	security	09/02/2011 16:39	Carpeta de archivos	
comun (\\cnice.e)	sendmail	09/02/2011 16:39	Carpeta de archivos	
	src	09/02/2011 16:39	Carpeta de archivos	
Red	tmp	09/03/2011 18:06	Carpeta de archivos	
	tomcat	09/02/2011 16:39	Carpeta de archivos	
	webalizer	09/02/2011 16:39	Carpeta de archivos	
	webdav	09/02/2011 16:39	Carpeta de archivos	
	apache_start.bat	21/01/2009 20:31	Archivo por lotes ...	1 KB
	apache_stop.bat	21/01/2009 20:31	Archivo por lotes ...	1 KB
	catalina_start.bat	14/05/2010 9:23	Archivo por lotes ...	1 KB
	catalina_stop.bat	14/05/2010 9:23	Archivo por lotes ...	1 KB
	filezilla_setup.bat	21/12/2007 3:01	Archivo por lotes ...	1 KB
	filezilla_start.bat	21/12/2007 3:01	Archivo por lotes ...	1 KB
	filezilla_stop.bat	21/12/2007 3:01	Archivo por lotes ...	1 KB
	mercury_start.bat	21/12/2007 3:01	Archivo por lotes ...	1 KB
	mercury_stop.bat	21/12/2007 3:01	Archivo por lotes ...	1 KB
	mysql_start.bat	16/12/2010 10:11	Archivo por lotes ...	1 KB
	mysql_stop.bat	21/01/2009 20:29	Archivo por lotes ...	1 KB
	passwords.txt	22/01/2011 12:30	Documento de tex...	1 KB
	readme_de.txt	22/01/2011 17:11	Documento de tex...	7 KB
	readme_en.txt	22/01/2011 17:11	Documento de tex...	20 / 54 KB
	service.exe	21/12/2007 3:01	Aplicación	60 KB

MONOGRÁFICO: XAMPP. Entorno de pruebas para una web de centro

Escrito por Gonzalo Mingo

Miércoles, 01 de Junio de 2011 00:00

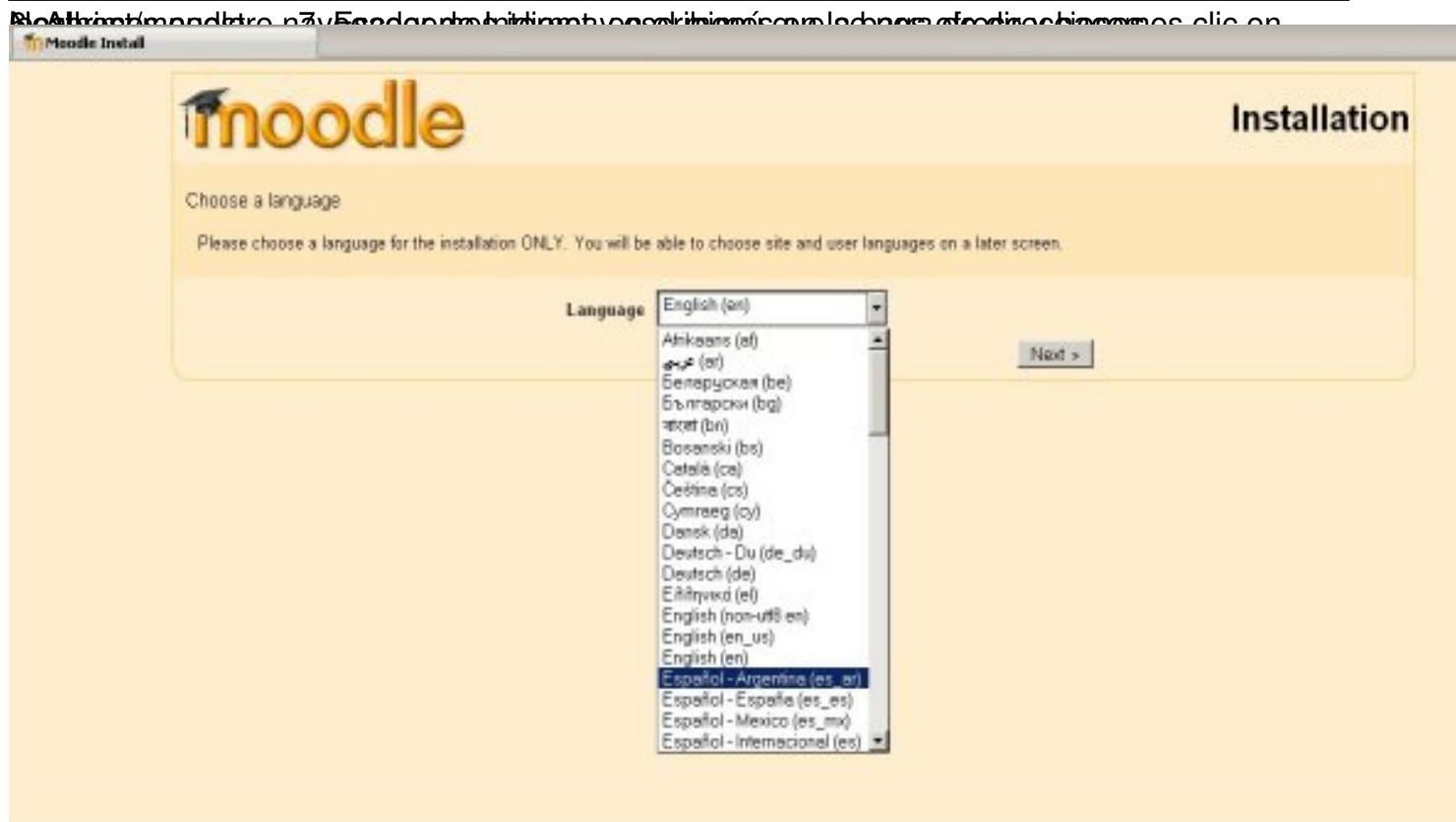

9. En la siguiente pantalla se nos dice la ruta de instalación.

MONOGRÁFICO: XAMPP. Entorno de pruebas para una web de centro

Escrito por Gonzalo Mingo

Miércoles, 01 de Junio de 2011 00:00



Moodle Instal

moodle Instalación

Por favor, confirme las siguientes direcciones de la instalación de Moodle

Dirección Web: Especifique la dirección web completa en la que se accederá a Moodle. Si su sitio es accesible desde diferentes URLs entonces elija la más natural que sus estudiantes deberían utilizar. No incluya la barra final.

Directorio Moodle: Especifique la ruta completa de esta instalación. Asegurese de que las mayúsculas/minúsculas son correctas.

Directorio de Datos: Es necesario un lugar donde Moodle pueda guardar los archivos subidos. Este directorio debe ser legible y escribible por el usuario de su servidor web (normalmente 'nobody' o 'apache'), pero no debería ser directamente accesible desde la red.

Dirección Web:

Directorio Moodle:

Directorio de Datos:

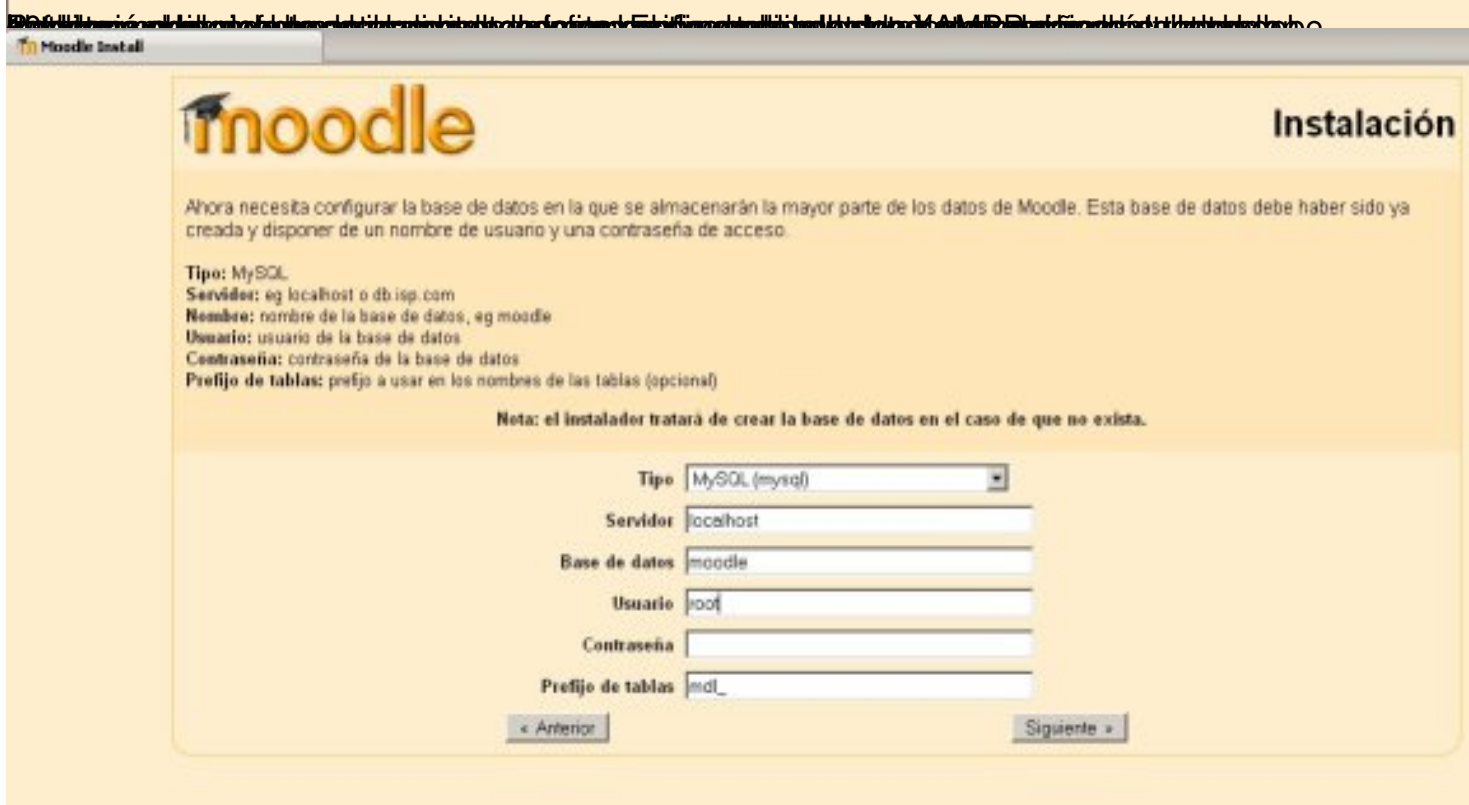

Moodle Instal

moodle Instalación

Ahora necesita configurar la base de datos en la que se almacenarán la mayor parte de los datos de Moodle. Esta base de datos debe haber sido ya creada y disponer de un nombre de usuario y una contraseña de acceso.

Tipo: MySQL

Servidor: eg localhost o db.isp.com

Nombre: nombre de la base de datos, eg moodle

Usuario: usuario de la base de datos

Contraseña: contraseña de la base de datos

Prefijo de tablas: prefijo a usar en los nombres de las tablas (opcional)

Nota: el instalador tratará de crear la base de datos en el caso de que no exista.

Tipo:

Servidor:

Base de datos:

Usuario:

Contraseña:

Prefijo de tablas:

El nombre de usuario y contraseña de la base de datos se pueden encontrar en el archivo de configuración de la base de datos (por ejemplo, en el archivo de configuración de la base de datos de MySQL) y

MONOGRÁFICO: XAMPP. Entorno de pruebas para una web de centro

Escrito por Gonzalo Mingo

Miércoles, 01 de Junio de 2011 00:00

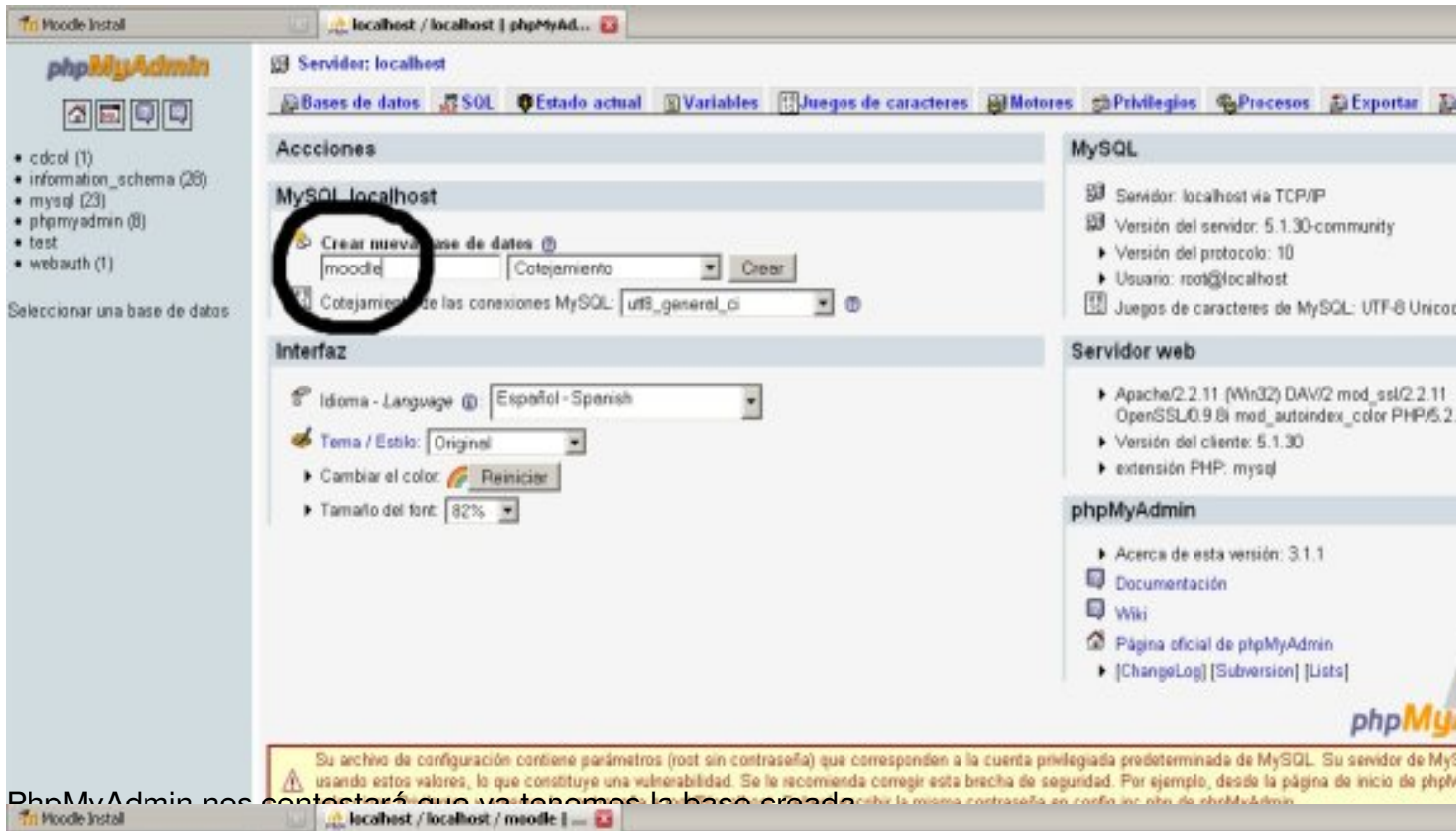

PhpMyAdmin nos contactará que ya tenemos la base creada.

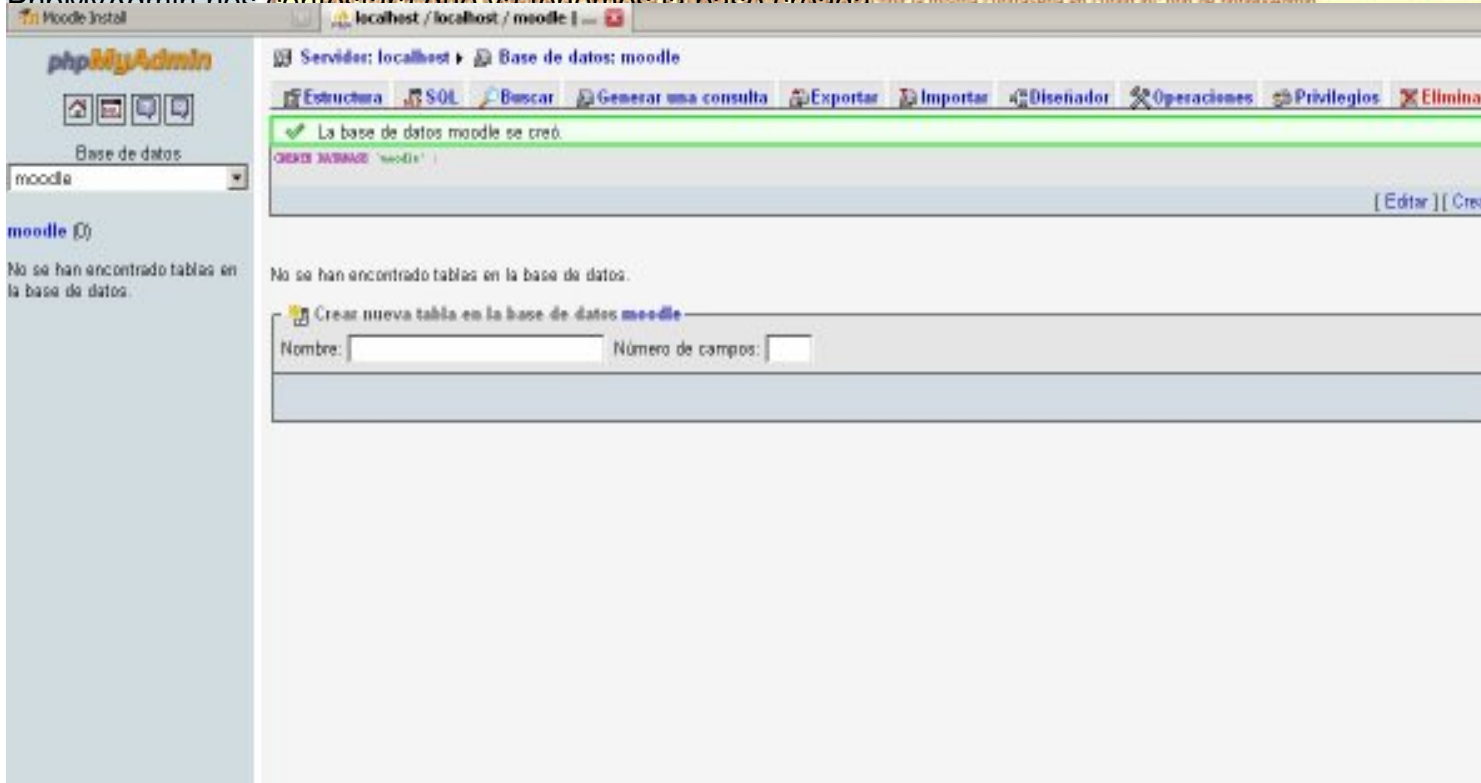

Podemos ir al momento de la instalación de Moodle, de esta página, la id que da por lista está OK.

MONOGRÁFICO: XAMPP. Entorno de pruebas para una web de centro

Escrito por Gonzalo Mingo

Miércoles, 01 de Junio de 2011 00:00



The screenshot shows the Moodle installation environment check screen. At the top left is the Moodle logo, and at the top right is the word "Instalación". Below the logo, it says "Comprobando su entorno" and "Estamos comprobando si los diferentes componentes de su servidor cumplen con los requerimientos mínimos de sistema". The main section is titled "Comprobaciones del Servidor" and contains a table with the following data:

Nombre	Información	Informe	Estado
unicode		es obligatorio que esté instalado/activado	OK
database	mysql	versión 4.1.16 es obligatoria y está ejecutando 5.1.41	OK
php		versión 4.3.0 es obligatoria y está ejecutando 5.3.1	OK
php_extension	iconv	es recomendable que esté instalado/activado	OK
php_extension	mbstring	es recomendable que esté instalado/activado	OK
php_extension	curl	es recomendable que esté instalado/activado	OK
php_extension	openssl	es recomendable que esté instalado/activado	OK

12. En la siguiente pantalla pulsamos en descargar el paquete de instalación en español

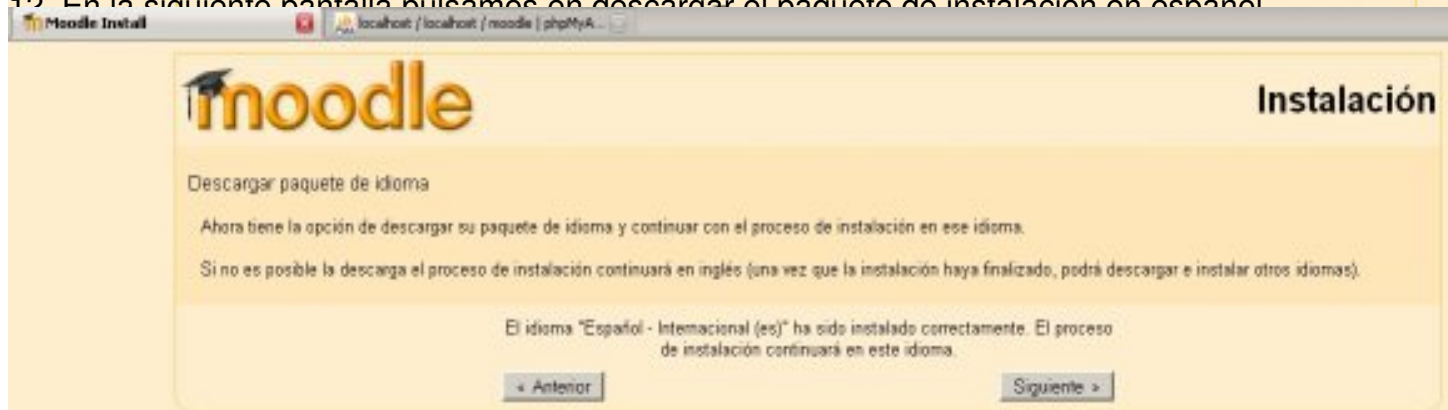

The screenshot shows the Moodle installation language selection screen. At the top left is the Moodle logo, and at the top right is the word "Instalación". Below the logo, it says "Descargar paquete de idioma" and "Ahora tiene la opción de descargar su paquete de idioma y continuar con el proceso de instalación en ese idioma. Si no es posible la descarga el proceso de instalación continuará en inglés (una vez que la instalación haya finalizado, podrá descargar e instalar otros idiomas).". Below this text, it says "El idioma 'Español - Internacional (es)' ha sido instalado correctamente. El proceso de instalación continuará en este idioma." and there are two buttons: "< Anterior" and "Siguiente >".

13. Moodle ya se advierte correctamente instalado, dar configuración de los puertos de red siguiente.

MONOGRÁFICO: XAMPP. Entorno de pruebas para una web de centro

Escrito por Gonzalo Mingo

Miércoles, 01 de Junio de 2011 00:00



14. Aceptamos los términos y condiciones de la licencia pulsando en el botón Sí



15. Seleccionamos Operación no atendida (para que pregunte menos) y pulsamos en

MONOGRÁFICO: XAMPP. Entorno de pruebas para una web de centro

Escrito por Gonzalo Mingo
Miércoles, 01 de Junio de 2011 00:00

Información de la versión

Información de la versión

Moodle 1.9.10+ (Build: 20101214)

Si desea información sobre esta versión de Moodle, por favor vea [Release Notes](#)

Operación no atendida

Continuar

Fin de la ejecución de la instalación de Moodle. El sistema de datos se ha actualizado satisfactoriamente.

```
(mysql) INSERT INTO mdl_log_display(module, action, mtable, field) VALUES ('message', 'block contact', 'user', 'CONCAT(firstname,'\'\'lastname)')
```

Éxito

```
(mysql) INSERT INTO mdl_log_display(module, action, mtable, field) VALUES ('message', 'unblock contact', 'user', 'CONCAT(firstname,'\'\'lastname)')
```

Éxito

```
(mysql) INSERT INTO mdl_log_display(module, action, mtable, field) VALUES ('group', 'view', 'groups', 'name')
```

Éxito

```
(mysql) SELECT name FROM mdl_config WHERE name = 'unicodedb' LIMIT 1
```

```
(mysql) SELECT * FROM mdl_config WHERE id = '1'
```

```
(mysql) INSERT INTO mdl_config ( NAME, VALUE ) VALUES ( 'unicodedb', '1' )
```

```
(mysql) SELECT LAST_INSERT_ID()
```

La base de datos se ha actualizado satisfactoriamente

Continuar

Fin de la ejecución de la instalación de Moodle. El sistema de datos se ha actualizado satisfactoriamente.

MONOGRÁFICO: XAMPP. Entorno de pruebas para una web de centro

Escrito por Gonzalo Mingo

Miércoles, 01 de Junio de 2011 00:00

Imagen de

Imagen actual Ninguno
Borrar

Imagen nueva (Tamaño máximo: 128Mb) 

Descripción de la imagen

Intereses

Lista de intereses 

Opcional

En este formulario hay campos obligatorios

 [Moodle Docs para esta página](#)

hoy en día, la mayoría de los centros educativos utilizan la plataforma Moodle. Cuando finalicemos la demo

Ajustar cuenta del administrador

En esta página debería configurar su cuenta de administrador principal -que le dará un control absoluto sobre el sitio-. Asegúrese de que usa un nombre de usuario y contraseña seguros, así como una dirección de correo electrónico válida. Más adelante podrá crear más cuentas de administrador.

General

Nombre de usuario*

La contraseña debería tener al menos 8 carácter(es), al menos 1 dígitos, al menos 1 minúscula(s), al menos 1 mayúscula(s), al menos 1 carácter(es) no alfanuméricos

Nueva contraseña*  **Desenmascarar**

Forzar cambio de contraseña 

Nombre*

Apellido*

Dirección de correo*

Mostrar correo

Correo activado

Ciudad*

MONOGRÁFICO: XAMPP. Entorno de pruebas para una web de centro

Escrito por Gonzalo Mingo

Miércoles, 01 de Junio de 2011 00:00

Ajustar cuenta del administrador

En esta página debería configurar su cuenta de administrador principal -que le dará un control absoluto sobre el sitio-. Asegúrese de que usa un nombre de usuario y contraseña seguros, así como una dirección de correo electrónico válida. Más adelante podrá crear más cuentas de administrador.

General

Mostrar Avanzadas

Nombre de usuario*

admin

La contraseña debería tener al menos 8 carácter(es), al menos 1 dígitos, al menos 1 minúscula(s), al menos 1 mayúscula(s), al menos 1 carácter(es) no alfanuméricos

Nueva contraseña* ?

Desenmascarar

Forzar cambio de contraseña ?

Nombre*

Admin

Apellido*

Usuario

Dirección de correo*

Mostrar correo Mostrar a todos mi dirección de correo

Correo activado La dirección de correo está habilitada

Ciudad*

17. Vea está ya tenemos instalada nuestro Moodle en XAMPP

Ajustar cuenta del administrador

En esta página debería configurar su cuenta de administrador principal -que le dará un control absoluto sobre el sitio-. Asegúrese de que usa un nombre de usuario y contraseña seguros, así como una dirección de correo electrónico válida. Más adelante podrá crear más cuentas de administrador.

General

Mostrar Avanzadas

Nombre de usuario*

admin

La contraseña debería tener al menos 8 carácter(es), al menos 1 dígitos, al menos 1 minúscula(s), al menos 1 mayúscula(s), al menos 1 carácter(es) no alfanuméricos

Nueva contraseña* ?

Desenmascarar

Forzar cambio de contraseña ?

Nombre*

Admin

Apellido*

Usuario

Dirección de correo*

Mostrar correo Mostrar a todos mi dirección de correo

Correo activado La dirección de correo está habilitada

Ciudad*

Moviendo Moodle con XAMPP, Moodle XAMPP en red y Moodle más seguro

XAMPP-Moodle de ida y vuelta

MONOGRÁFICO: XAMPP. Entorno de pruebas para una web de centro

Escrito por Gonzalo Mingo

Miércoles, 01 de Junio de 2011 00:00

No hay problema con llevar la carpeta xampplite a otro ordenador, sólo hay que copiarla completa y pegarla en su nueva situación, pero siempre en la raíz, en C o en D, o en un pendrive o disco duro portátil.

Luego hay que hacer un ajuste en el fichero config.php de la carpeta moodle de htdocs, este ajuste consiste en poner la letra de la unidad en la que está XAMPP.

Cuidado con este archivo, sólo se puede tocar lo que estamos diciendo, si no tenemos cuidado Moodle no funcionará.

config.php sólo debe tocarse con bloc de notas o wordpad.

En el ejemplo que tenéis abajo es en la X, en esa posición, en el archivo que tendréis en xampp/htdocs/moodle/config.php hay que poner la letra que representa a la partición (C o D o lo que corresponda).

Si copiáis XAMPP a un pendrive hay que averiguar en qué unidad "monta" el ordenador el pendrive y escribir en el sitio correspondiente (la famosa X) de config.php la letra de la unidad que representa al pendrive. Podéis ver esto acudiendo a MiPC o a Equipo según sea la versión de Windows que estéis usando.

XAMPP-Moodle en red

Si tenemos ordenadores en red, nos puede interesar que desde todos ellos se entre al XAMPP que hay en otro.

La solución está, de nuevo, en el fichero config.php. Lo editamos con bloc de notas o wordpad y donde pone localhost ponemos la IP del ordenador al que queremos entrar. Así se podrá entrar desde cualquier ordenador de la red.

Podemos averiguar la IP de varias formas, una de ellas es pulsar inicio/ ejecutar y en la caja de

texto que aparece poner cmd y dar un intro. Esto pone en marcha una consola en la que escribiremos ipconfig y daremos otro intro, lo que provocará que en la consola aparezcan varias líneas una de las cuales comienza por Dirección IP e indicará cuatro grupos de hasta tres números cada uno. Anotamos esa IP que será lo que tenemos que poner en el navegador del ordenador desde el que queremos entrar.

Hay alguna consideración más sobre redes y XAMPP en la sección propia.

Seguridad

Si habéis seguido este manual habréis hecho la instalación de XAMPP y de Moodle sin que el usuario root tenga contraseña.

Si luego, siguiendo los pasos que se indican en el apartado 2.4 Seguridad de la sección XAMPP, le habéis puesto contraseña al usuario root, vuestro Moodle habrá dejado de funcionar, puesto que trata de entrar en una base de datos que pide contraseña y él, pobre, no la sabe.

Solución: facilísima y la de siempre, hay que llegar al fichero config.php e introducir la contraseña en la línea:

```
$CFG->dbpass = '';
```

NOTA : Si después de modificar en cualquier sentido de los anteriores el archivo

Así es el archivo config.php:

```
<?php /// Moodle Configuration File
unset($CFG);
$CFG->dbtype = 'mysql';
$CFG->dbhost = 'localhost';
$CFG->dbname = 'moodle';
$CFG->dbuser = 'root';
$CFG->dbpass = '';
$CFG->dbpersist = false;
$CFG->prefix = 'mdl_';
$CFG->wwwroot = 'http://localhost/moodle';
$CFG->dirroot = 'X:\xampplite\htdocs\moodle';
$CFG->dataroot = 'X:\xampplite/moodledata';
$CFG->admin = 'admin';
$CFG->directorypermissions = 00777; // try 02777 on a server in
Safe
2
Mode
require_once("$CFG->dirroot/lib/setup.php");
// MAKE SURE WHEN YOU EDIT THIS FILE THAT THERE ARE NO SPACES,
BLANK LINES,
// RETURNS, OR ANYTHING ELSE AFTER THE TWO CHARACTERS ON THE NE
LINE.
?>
```

Moodle 2.0: teleformación 2.0.

La versión actual de Moodle es la 2.0. En la sección precedente se ha instalado una versión anterior, que, por otra parte, es plenamente vigente, pero si se quiere instalar Moodle 2.0 sígase el siguiente procedimiento.

1. Comencemos por bajar el paquete actualizado de Moodle. Vamos a <http://download.moodle.org/> a descargar el programa. Queremos uno de los Standar Moodle Packages, concretamente el último paquete estable estándar.

MONOGRÁFICO: XAMPP. Entorno de pruebas para una web de centro

Escrito por Gonzalo Mingo

Miércoles, 01 de Junio de 2011 00:00

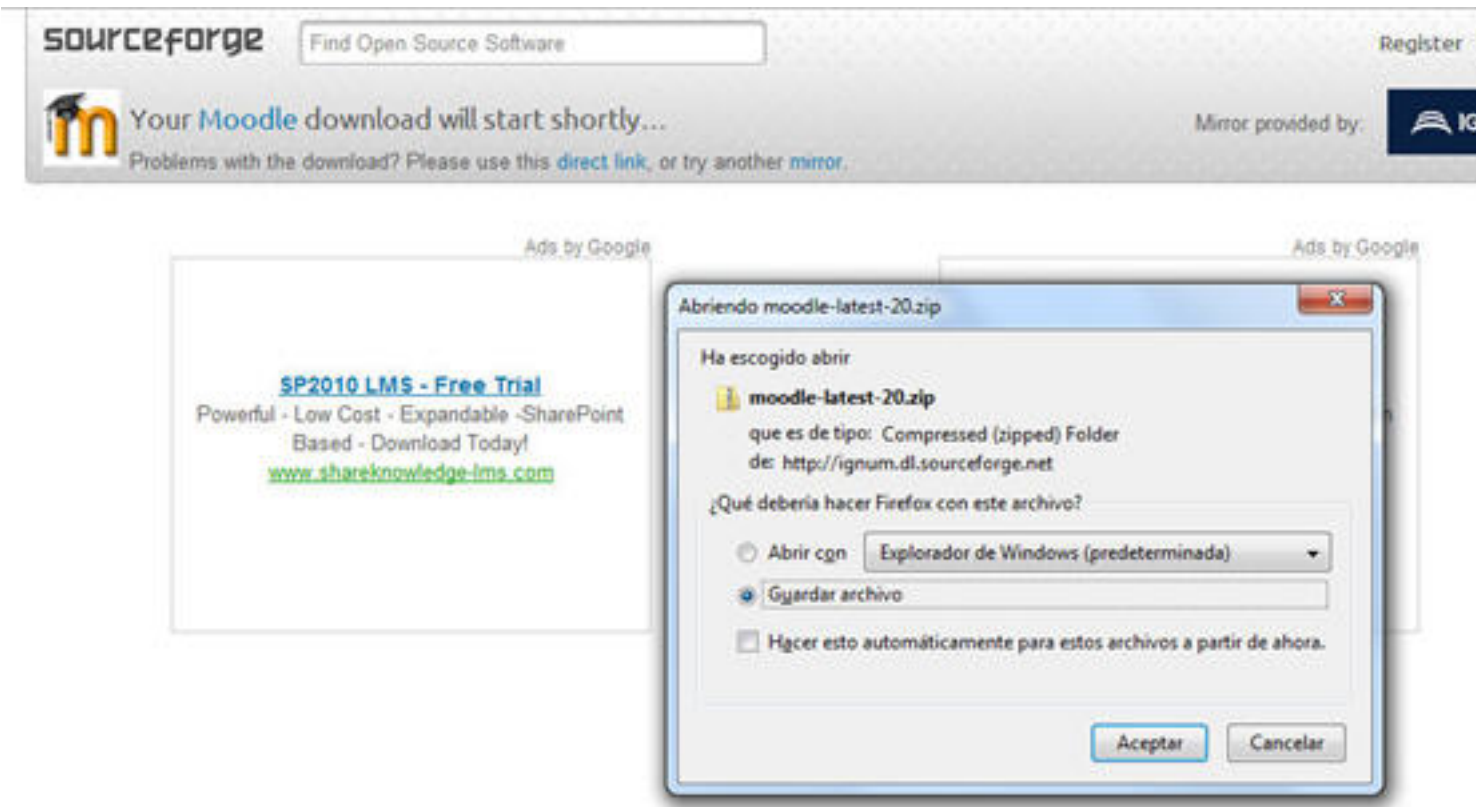

Después de eso en nuestro ordenador descomprimos el archivo con nuestro 7-zip u otro

MONOGRÁFICO: XAMPP. Entorno de pruebas para una web de centro

Escrito por Gonzalo Mingo

Miércoles, 01 de Junio de 2011 00:00

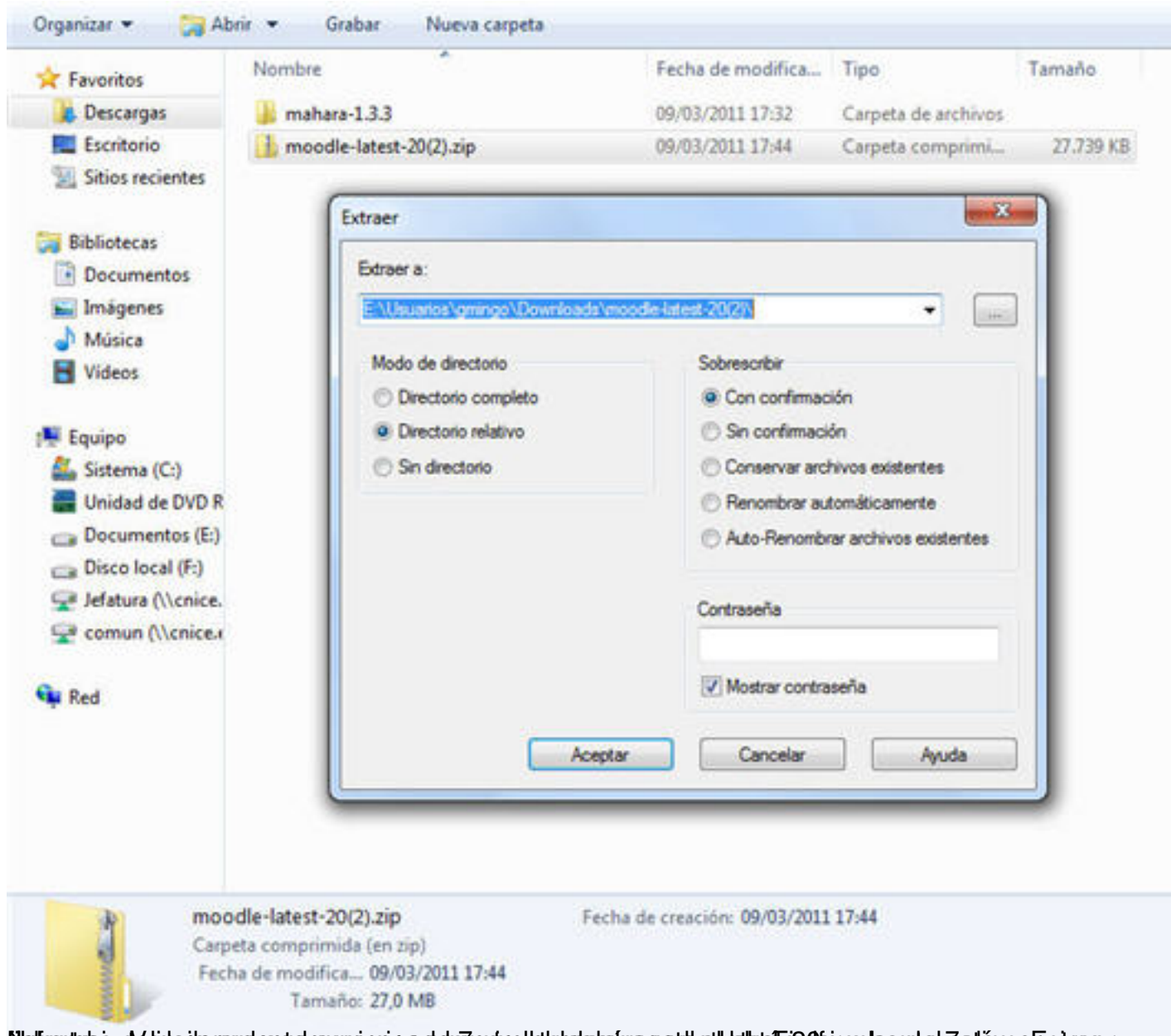

File name: moodle-latest-20(2).zip, Date of creation: 09/03/2011 17:44, Type: Compressed folder (zip), Date of modification: 09/03/2011 17:44, Size: 27,0 MB

MONOGRÁFICO: XAMPP. Entorno de pruebas para una web de centro

Escrito por Gonzalo Mingo

Miércoles, 01 de Junio de 2011 00:00

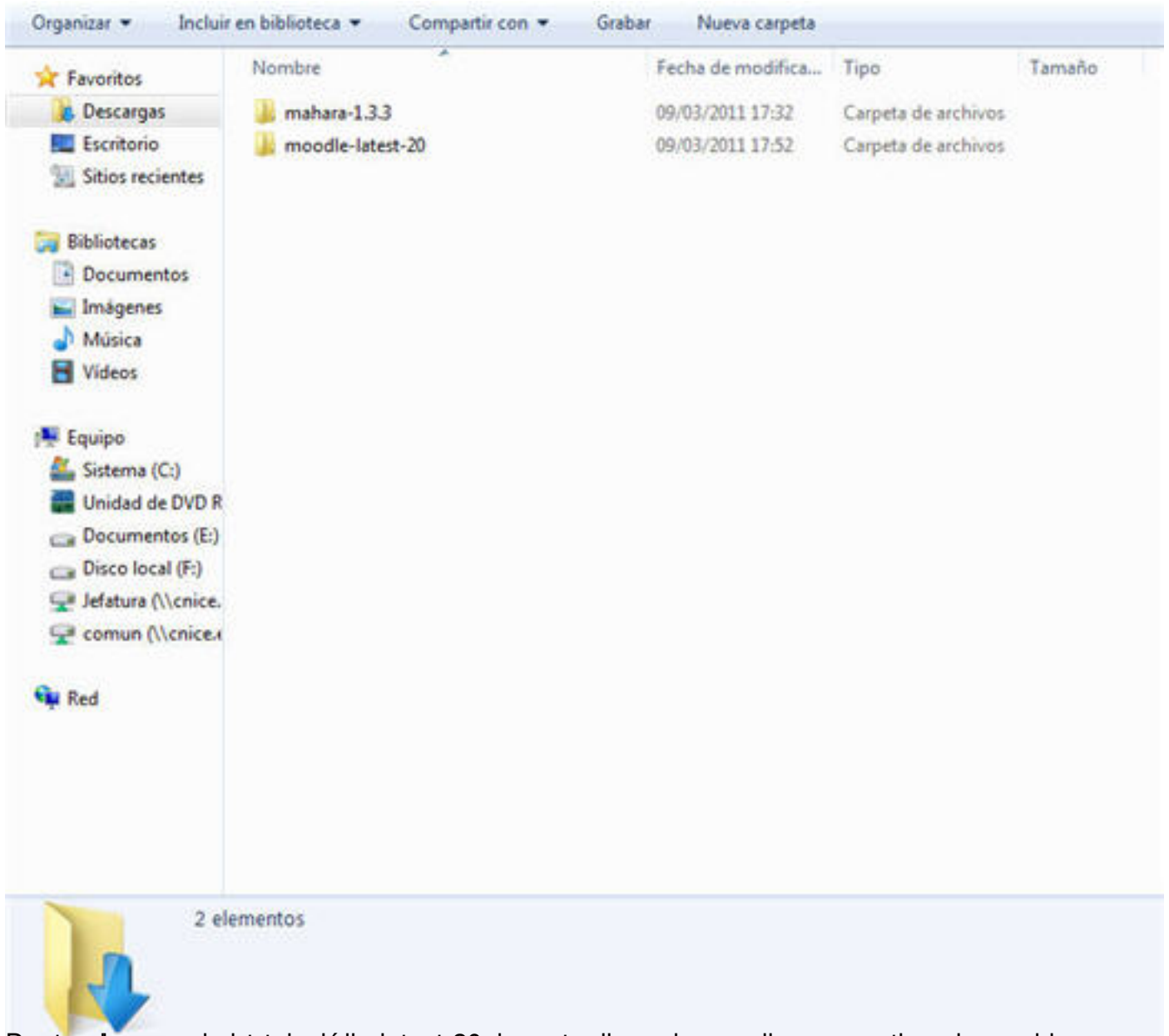

Descargas para la instalación de moodle-latest-20, hay otra llamada moodle que contiene los archivos

MONOGRÁFICO: XAMPP. Entorno de pruebas para una web de centro

Escrito por Gonzalo Mingo

Miércoles, 01 de Junio de 2011 00:00

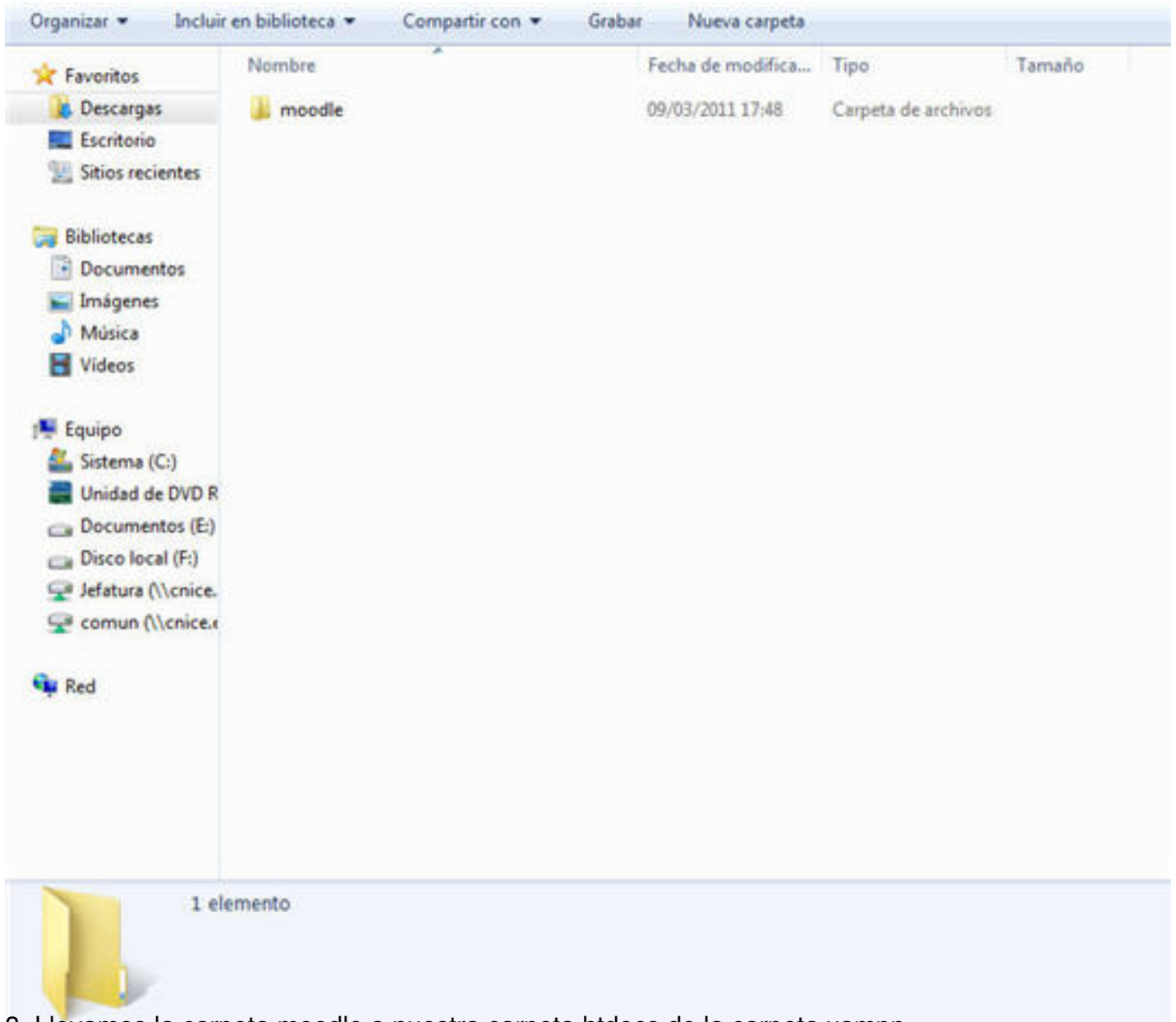

3. Llevamos la carpeta moodle a nuestra carpeta htdocs de la carpeta xampp.

MONOGRÁFICO: XAMPP. Entorno de pruebas para una web de centro

Escrito por Gonzalo Mingo

Miércoles, 01 de Junio de 2011 00:00

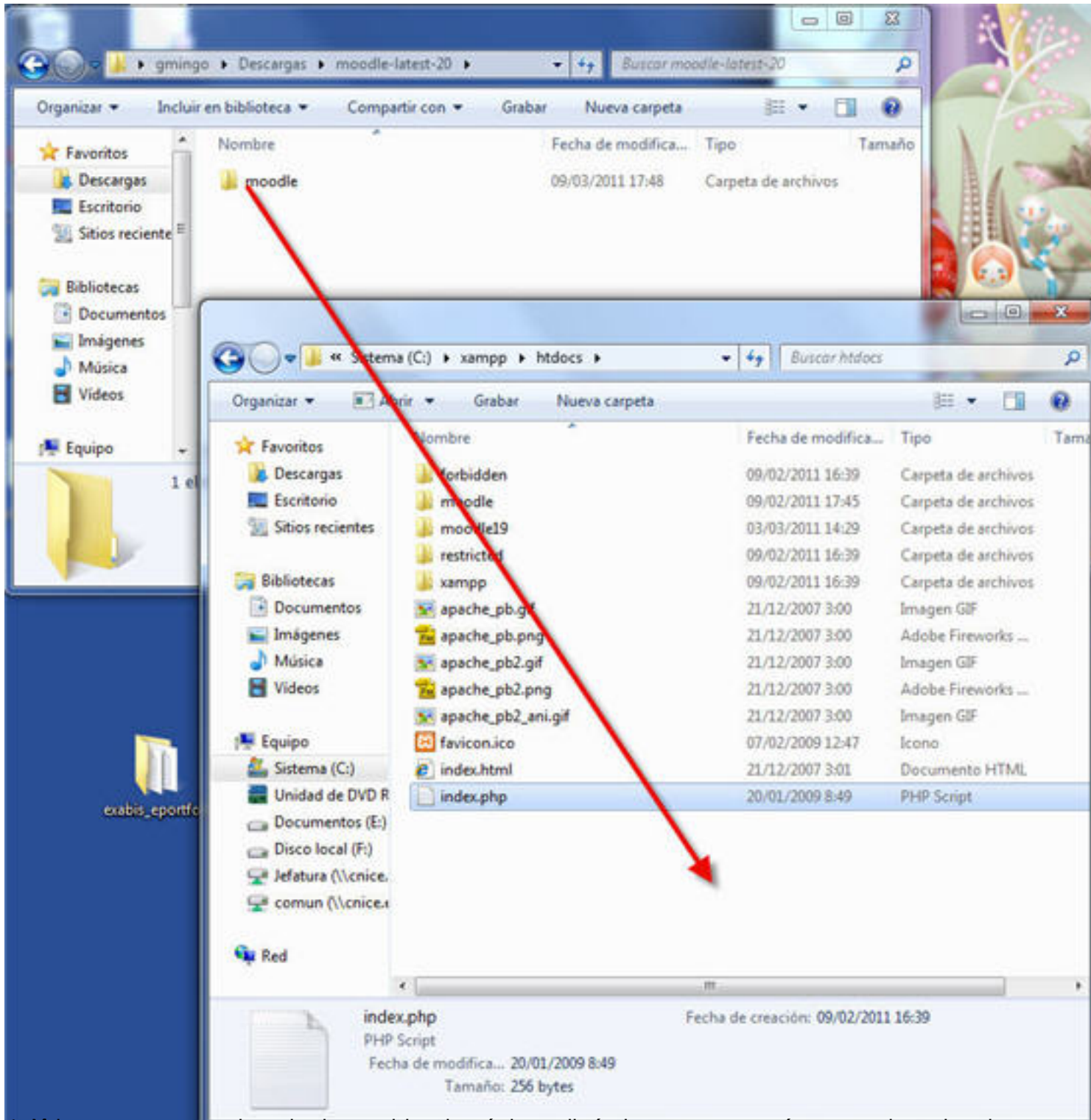

Está asegurado que en todos los servidores de páginas dinámicas xampp está arrancado y si no lo

MONOGRÁFICO: XAMPP. Entorno de pruebas para una web de centro

Escrito por Gonzalo Mingo

Miércoles, 01 de Junio de 2011 00:00

Organizar ▾ Incluir en biblioteca ▾ Compartir con ▾ Grabar Nueva carpeta

Nombre	Fecha de modifica...	Tipo	Tamaño
anonymos	09/02/2011 16:38	Carpeta de archivos	
apache	09/02/2011 16:39	Carpeta de archivos	
cgi-bin	09/02/2011 16:39	Carpeta de archivos	
contrib	09/02/2011 16:39	Carpeta de archivos	
FileZillaFTP	09/02/2011 16:39	Carpeta de archivos	
htdocs	09/03/2011 17:56	Carpeta de archivos	
install	09/02/2011 16:39	Carpeta de archivos	
licenses	09/02/2011 16:39	Carpeta de archivos	
MercuryMail	09/02/2011 16:39	Carpeta de archivos	
moodledata	09/03/2011 18:04	Carpeta de archivos	
moodledata19	04/03/2011 10:40	Carpeta de archivos	
mysql	09/02/2011 16:39	Carpeta de archivos	
perl	09/02/2011 16:39	Carpeta de archivos	
php	09/02/2011 16:39	Carpeta de archivos	
phpMyAdmin	09/02/2011 16:39	Carpeta de archivos	
security	09/02/2011 16:39	Carpeta de archivos	
sendmail	09/02/2011 16:39	Carpeta de archivos	
src	09/02/2011 16:39	Carpeta de archivos	
tmp	09/03/2011 18:06	Carpeta de archivos	
tomcat	09/02/2011 16:39	Carpeta de archivos	
webalizer	09/02/2011 16:39	Carpeta de archivos	
webdav	09/02/2011 16:39	Carpeta de archivos	
apache_start.bat	21/01/2009 20:31	Archivo por lotes ...	1 KB
apache_stop.bat	21/01/2009 20:31	Archivo por lotes ...	1 KB
catalina_start.bat	14/05/2010 9:23	Archivo por lotes ...	1 KB
catalina_stop.bat	14/05/2010 9:23	Archivo por lotes ...	1 KB
filezilla_setup.bat	21/12/2007 3:01	Archivo por lotes ...	1 KB
filezilla_start.bat	21/12/2007 3:01	Archivo por lotes ...	1 KB
filezilla_stop.bat	21/12/2007 3:01	Archivo por lotes ...	1 KB
mercury_start.bat	21/12/2007 3:01	Archivo por lotes ...	1 KB
mercury_stop.bat	21/12/2007 3:01	Archivo por lotes ...	1 KB
mysql_start.bat	16/12/2010 10:11	Archivo por lotes ...	1 KB
mysql_stop.bat	21/01/2009 20:29	Archivo por lotes ...	1 KB
passwords.txt	22/01/2011 12:30	Documento de tex...	1 KB
readme_de.txt	22/01/2011 17:11	Documento de tex...	7 KB
readme_en.txt	22/01/2011 17:11	Documento de tex...	7 KB
service.exe	21/12/2007 3:01	Aplicación	60 KB
setup_xampp.bat	21/05/2010 16:49	Archivo por lotes ...	1 KB
xampp_start.exe	01/01/2002 2:18	Aplicación	116 KB
xampp_stop.exe	01/01/2002 2:18	Aplicación	116 KB
xampp-control.exe	17/12/2010 20:41	Aplicación	124 KB

41 elementos

39 / 54

MONOGRÁFICO: XAMPP. Entorno de pruebas para una web de centro

Escrito por Gonzalo Mingo

Miércoles, 01 de Junio de 2011 00:00

Al hacer clic en el navegador de Internet y escribimos en la barra de direcciones

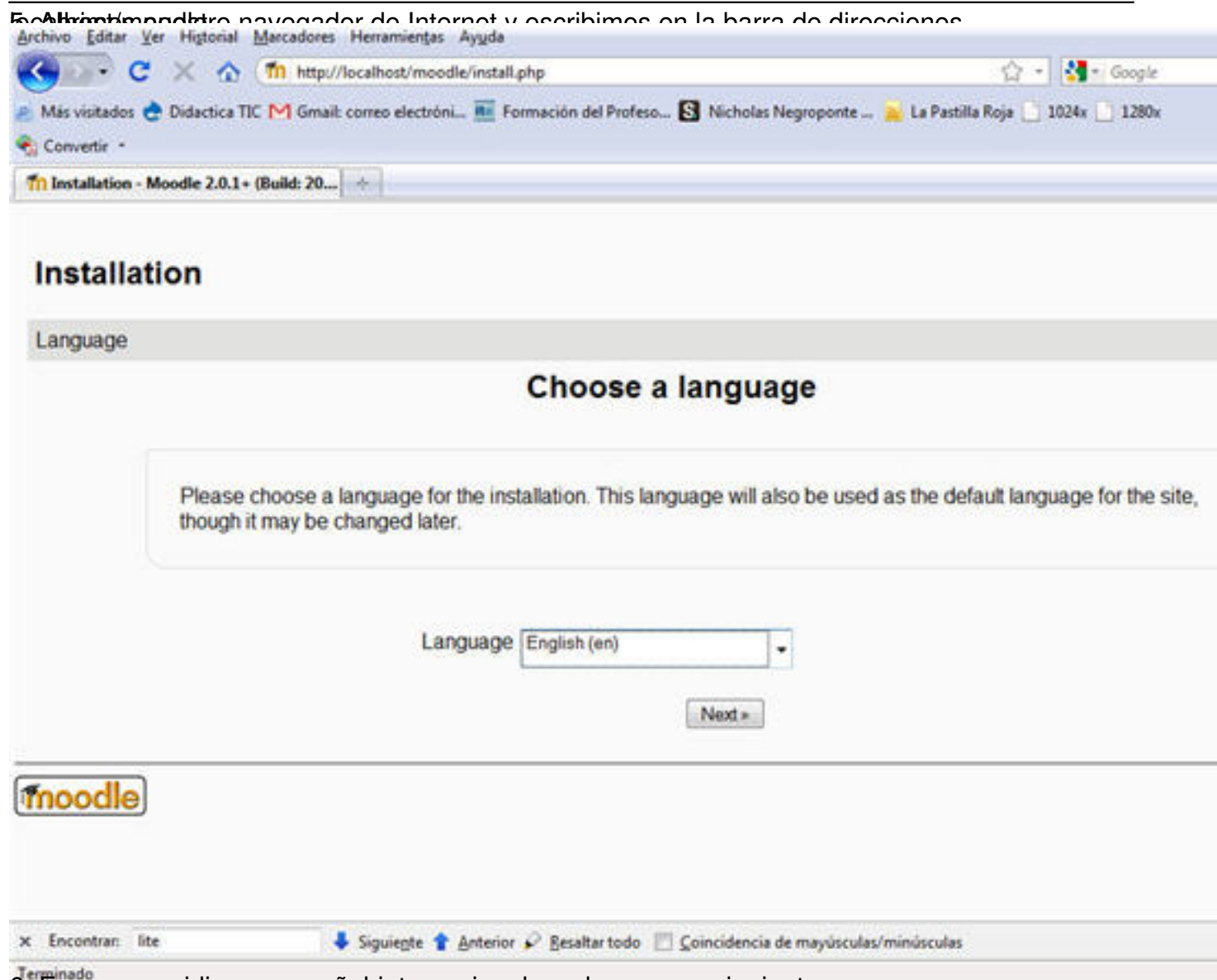

Installation

Language

Choose a language

Please choose a language for the installation. This language will also be used as the default language for the site, though it may be changed later.

Language

Next >

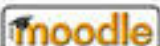

Encontrar: lite ↓ Siguiente ↑ Anterior 🔍 Resaltar todo ☑ Coincidencia de mayúsculas/minúsculas

6. Escogemos idioma, español-internacional y pulsamos en siguiente.

MONOGRÁFICO: XAMPP. Entorno de pruebas para una web de centro

Escrito por Gonzalo Mingo

Miércoles, 01 de Junio de 2011 00:00

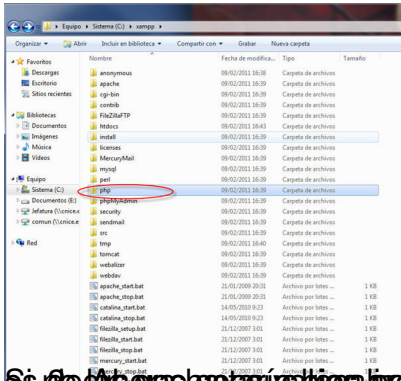

Si se abre el navegador desde el navegador multi como desde un navegador más que el navegador de la estación)

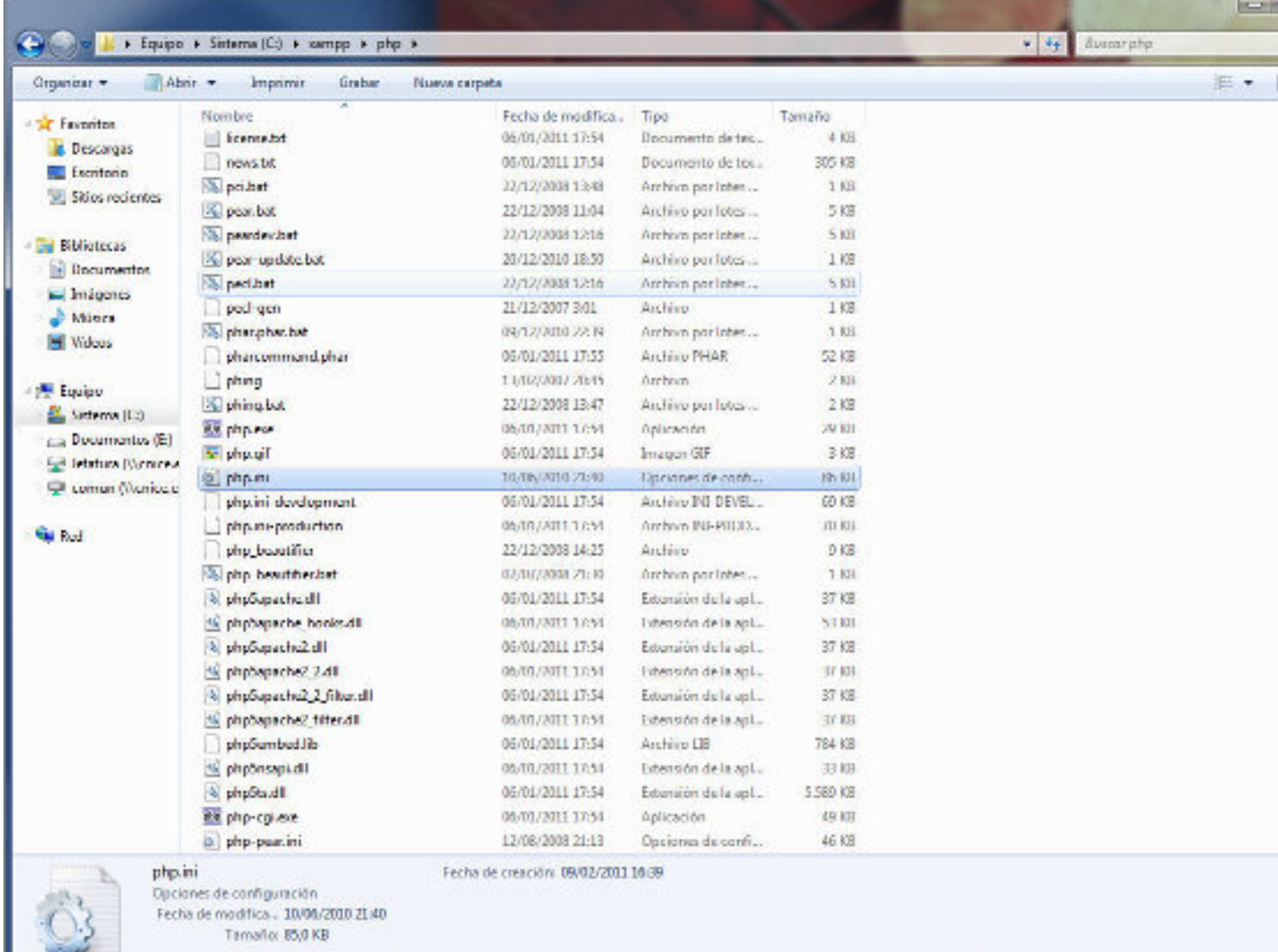

así se le puede dar un nombre más que el que se le ha apropiado: bloc de notas, WordPad o algo

MONOGRÁFICO: XAMPP. Entorno de pruebas para una web de centro

Escrito por Gonzalo Mingo

Miércoles, 01 de Junio de 2011 00:00

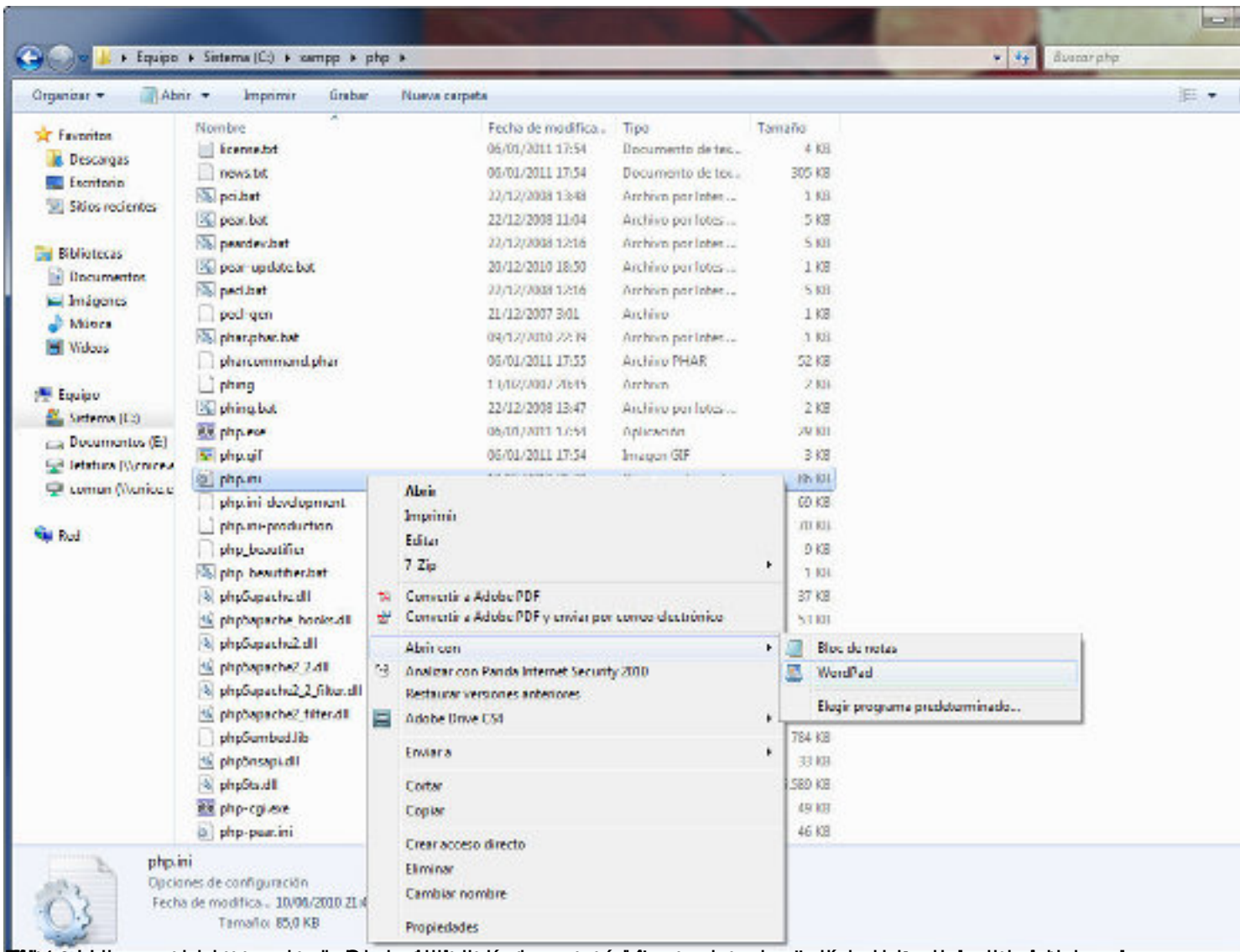

El archivo de configuración de PHP se encuentra en el directorio de instalación de XAMPP, en el subdirectorio 'php'. El archivo de configuración de PHP se encuentra en el directorio de instalación de XAMPP, en el subdirectorio 'php'.

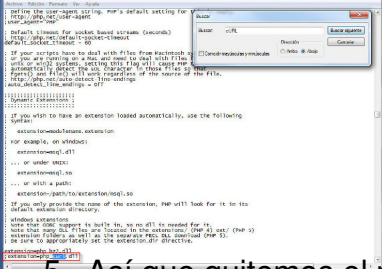

5. Así que quitemos el punto y coma.

MONOGRÁFICO: XAMPP. Entorno de pruebas para una web de centro

Escrito por Gonzalo Mingo

Miércoles, 01 de Junio de 2011 00:00

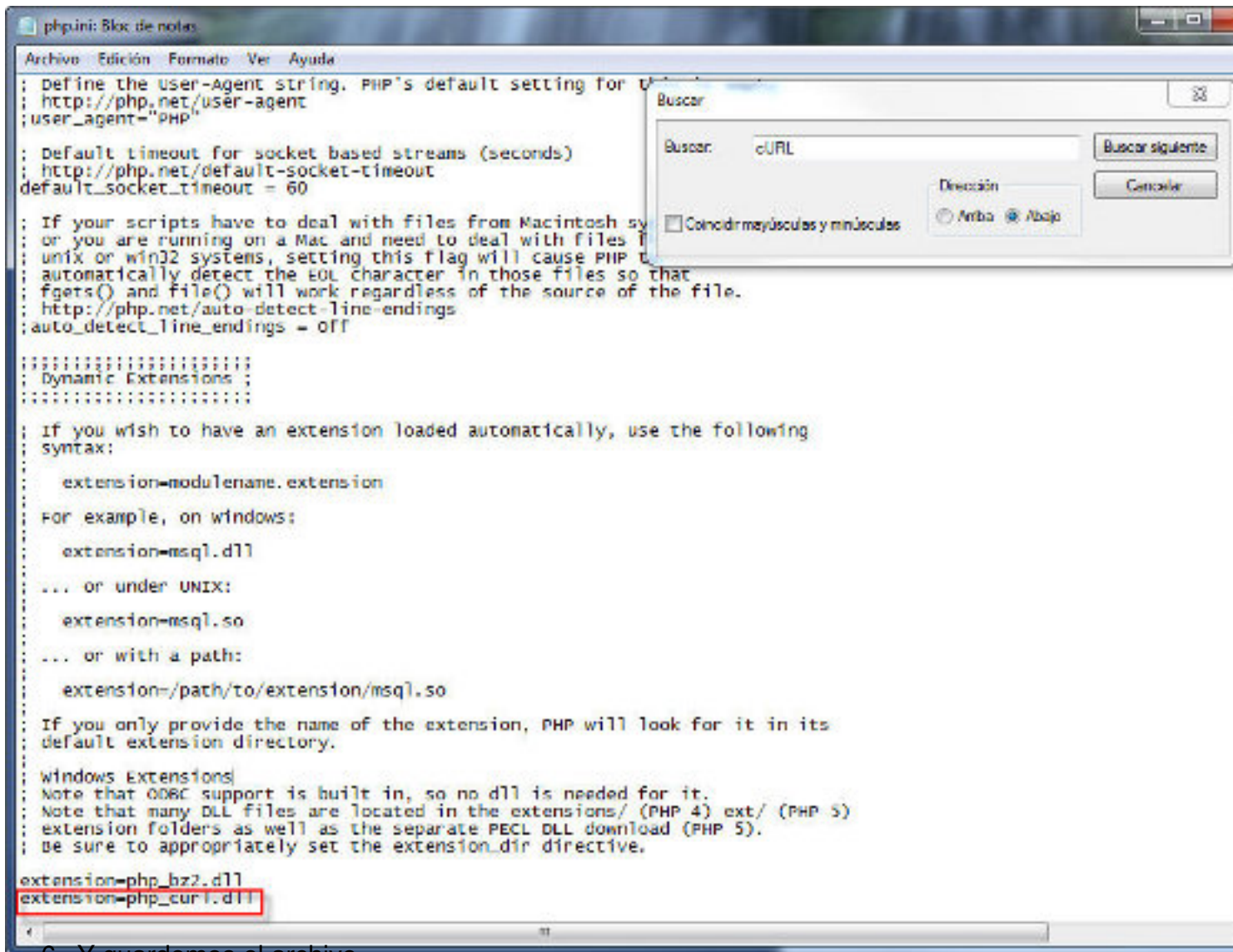

```
php.ini: Bloc de notes
Archivo Edición Formato Ver Ayuda
: Define the user-agent string. PHP's default setting for this is:
: http://php.net/user-agent
: user_agent="PHP"
:
: Default timeout for socket based streams (seconds)
: http://php.net/default-socket-timeout
default_socket_timeout = 60
:
: If your scripts have to deal with files from Macintosh systems
: or you are running on a Mac and need to deal with files from
: unix or win32 systems, setting this flag will cause PHP to
: automatically detect the EOL character in those files so that
: fgets() and file() will work regardless of the source of the file.
: http://php.net/auto-detect-line-endings
: auto_detect_line_endings = off
:
: Dynamic Extensions
:
: If you wish to have an extension loaded automatically, use the following
: syntax:
:
: extension=modulename.extension
:
: For example, on windows:
:
: extension=msql.dll
:
: ... or under UNIX:
:
: extension=msql.so
:
: ... or with a path:
:
: extension=/path/to/extension/msql.so
:
: If you only provide the name of the extension, PHP will look for it in its
: default extension directory.
:
: Windows Extensions
: Note that ODBC support is built in, so no dll is needed for it.
: Note that many DLL files are located in the extensions/ (PHP 4) ext/ (PHP 5)
: extension folders as well as the separate PECL DLL download (PHP 5).
: Be sure to appropriately set the extension_dir directive.
:
: extension=php_bz2.dll
: extension=php_curl.dll
```

6. Y guardemos el archivo.

MONOGRÁFICO: XAMPP. Entorno de pruebas para una web de centro

Escrito por Gonzalo Mingo

Miércoles, 01 de Junio de 2011 00:00

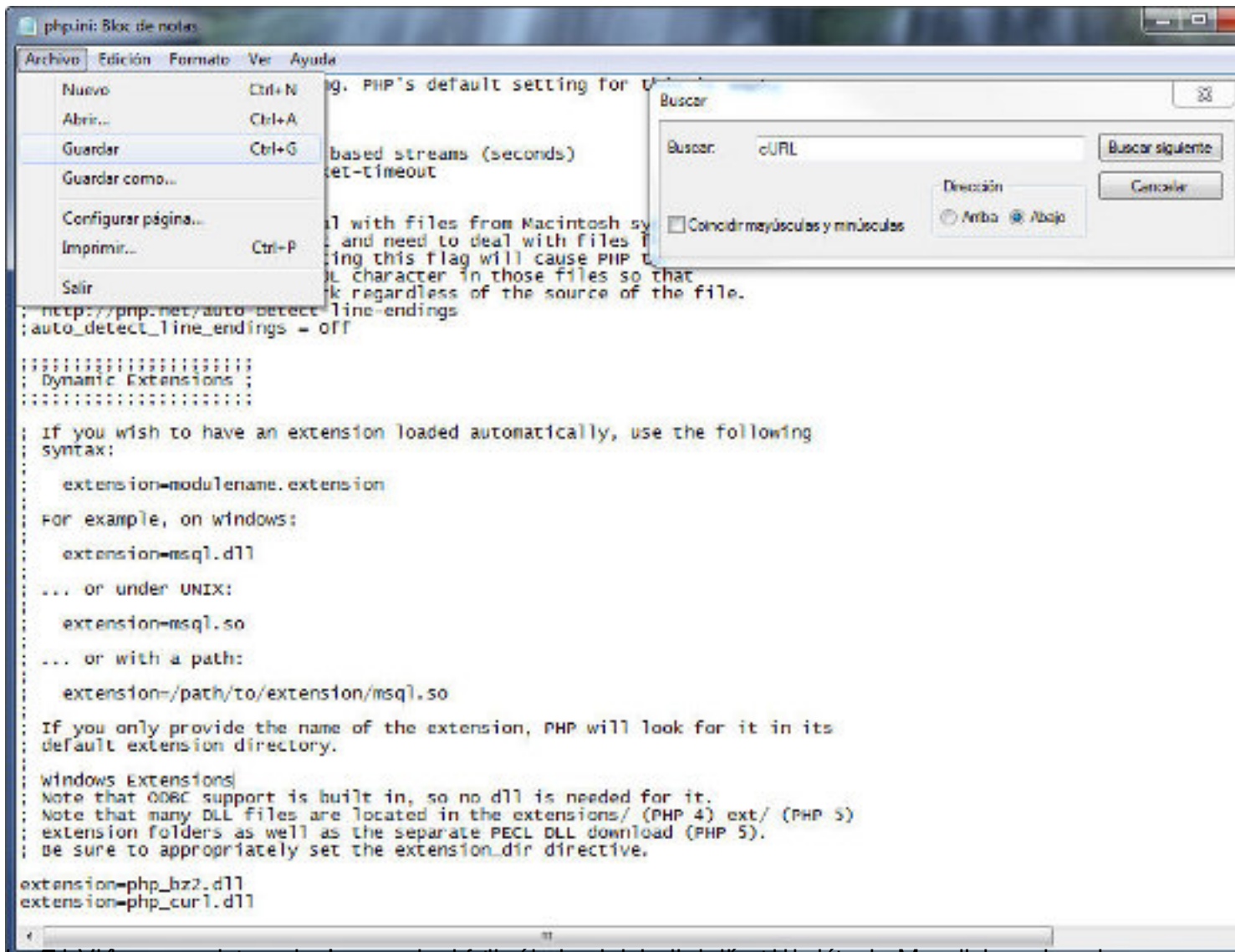

ens la configuración de la web de pruebas para una web de centro. Y se debe tener en cuenta que la configuración de la web de pruebas para una web de centro es diferente a la configuración de la web de pruebas para una web de centro.

Instalación

Comprobando su entorno

La comprobación del entorno falló!

Cada versión de Moodle tiene algún requisito mínimo de la versión de PHP y un número obligatorio de extensiones de PHP. Una comprobación del entorno completo se realiza antes de cada instalación y actualización. Por favor, póngase en contacto con el administrador del servidor si no sabes cómo instalar la nueva versión o habilitar las extensiones PHP.

Extensión PHP cURL
debe estar instalado/activado

< Anterior Recargar



Confirme las rutas

Dirección Web

Dirección web completa donde Moodle será accesado. No es posible acceder a Moodle utilizando múltiples direcciones. Si su sitio tiene varias direcciones públicas debe configurar redirecciones permanentes en todas ellas, excepto en ésta. Si su sitio web es accesible tanto desde una intranet y la Internet, utilice la dirección pública aquí y configure su DNS para que los usuarios de su intranet puedan utilizar la dirección pública también.

Directorio Moodle

Ruta completa del directorio de instalación de Moodle. Cambiada sólo si es necesario el uso de enlaces simbólicos.

Directorio de Datos

Ubicación necesaria un lugar donde Moodle puede guardar los archivos subidos. Este directorio debe ser leible Y ESCRIBIBLE por el usuario del servidor web (por lo general 'nobody', 'apache' o 'www data'), pero este lugar no debe ser accesible directamente a través de la web. El instalador tratará crearlo si no existe.

Dirección Web

Directorio Moodle

Directorio de Datos

< Anterior Siguiente >

MONOGRÁFICO: XAMPP. Entorno de pruebas para una web de centro

Escrito por Gonzalo Mingo
Miércoles, 01 de Junio de 2011 00:00

Instalación

Base de datos

Seleccione el controlador de la base de datos

Moodle soporta varios tipos de servidores de base de datos. Por favor, póngase en contacto con el administrador del servidor si no sabe qué tipo usar.

Tipo:

« Anterior

Siguiente »



Instalación

Base de datos

Ajustes de base de datos

MySQL mejorado (native/mysqli)

Ahora tiene que configurar la base de datos donde la mayoría de los datos de Moodle se almacenará. La base de datos puede ser creada si el usuario de la base de datos tiene los permisos necesarios, el nombre de usuario y contraseña ya deben existir. El prefijo de la tabla es opcional.

Servidor de la base de datos:

Nombre de la base de datos:

Usuario de la base de datos:

Contraseña de la base de datos:

Prefijo de tablas:

« Anterior

Siguiente »



11. Debemos aceptar los términos de la licencia y dar a Continuar.

MONOGRÁFICO: XAMPP. Entorno de pruebas para una web de centro

Escrito por Gonzalo Mingo
Miércoles, 01 de Junio de 2011 00:00

Instalación

Moodle - Modular Object-Oriented Dynamic Learning Environment

Copyright

Copyright (C) 1999 en adelante, Martin Dougiamas (<http://moodle.com>)

Este programa es software libre: puede redistribuirlo y /o modificarlo bajo los términos de la GNU (General Public License) publicada por la Fundación para el Software Libre, ya sea la versión 3 de dicha Licencia, o (a su elección) cualquiera posterior.

Este programa se distribuye con la esperanza de que sea útil, pero SIN NINGUNA GARANTÍA; sin la garantía implícita de COMERCIALIZACIÓN o IDONEIDAD PARA UN PROPÓSITO PARTICULAR.

Vea la página de información de Licencia de Moodle para más detalles: <http://docs.moodle.org/en/License>

¿Ha leído y comprendido los términos y condiciones?

Al hacer clic en el botón Continuar, el servidor realiza una comprobación. Si todo o casi todo sale OK

Comprobaciones del servidor

Nombre	Información	Informe	Estado
php_extensión	openssl	debería estar instalado y activado para conseguir los mejores resultados Instalar la librería opcional OpenSSL, es altamente recomendado - activa la funcionalidad de red de Moodle (Moodle Networking).	Revisar
php_extensión	intl	debería estar instalado y activado para conseguir los mejores resultados La opción de internacionalización se utiliza para mejorar el soporte a la internacionalización, como en el caso de la ordenación de localidades.	Revisar
unicode		debe estar instalado/activado	OK
database	mysql	versión 5.1.29 es obligatoria y está ejecutando 5.5.5	OK
php		versión 5.2.6 es obligatoria y está ejecutando 5.3.5	OK
php_extensión	iconv	debe estar instalado/activado	OK
php_extensión	mbstring	debería estar instalado y activado para conseguir los mejores resultados	OK
php_extensión	curl	debe estar instalado/activado	OK
php_extensión	tokenizer	debería estar instalado y activado para conseguir los mejores resultados	OK
php_extensión	xmllib	debería estar instalado y activado para conseguir los mejores resultados	OK
php_extensión	soap	debería estar instalado y activado para conseguir los mejores resultados	OK
php_extensión	ctype	debe estar instalado/activado	OK
php_extensión	zip	debe estar instalado/activado	OK
php_extensión	gd	debería estar instalado y activado para conseguir los mejores resultados	OK
php_extensión	simplexml	debe estar instalado/activado	OK
php_extensión	api	debe estar instalado/activado	OK
php_extensión	parse	debe estar instalado/activado	OK
php_extensión	dom	debe estar instalado/activado	OK
php_extensión	xml	debe estar instalado/activado	OK
php_extensión	json	debe estar instalado/activado	OK
php_setting	memory_limit	defectado ajuste recomendado	OK
php_setting	safe_mode	defectado ajuste recomendado	OK
php_setting	file_uploads	defectado ajuste recomendado	OK

Bu entorno de servidor cumple todos los requerimientos mínimos.

Se detecta la existencia de los tablos que integran la base de datos. Cuando el programa

MONOGRÁFICO: XAMPP. Entorno de pruebas para una web de centro

Escrito por Gonzalo Mingo

Miércoles, 01 de Junio de 2011 00:00

quiz_overview
Éxito
quiz_statistics
Éxito
workshopform_accumulative
Éxito
workshopform_comments
Éxito
workshopform_numerrors
Éxito
workshopform_rubric
Éxito
workshopeval_best
Éxito

Continuar

El usuario se ha identificado como Admin Usuario (Salir)

Instalación

En esta página debería configurar su cuenta de administrador principal -que le dará un control absoluto sobre el sitio-. Asegúrese de que usa un nombre de usuario y contraseña seguros, así como una dirección de correo electrónico válida. Más adelante podrá crear más cuentas de administrador.

General

Nombre de usuario* admin

Escoger un método de identificación: Cuentas manuales

Nueva contraseña* 123Abcd- Desenmascarar

Forzar cambio de contraseña

Nombre* Admin

Apellido* Usuario

Dirección de correo* admin@admin.com

Mostrar como: Mostrar a todos mi dirección de correo

Formato de correo: Formato HTML

Tipo de resumen de correo: Sin resumen (un correo por cada mensaje del foro)

MONOGRÁFICO: XAMPP. Entorno de pruebas para una web de centro

Escrito por Gonzalo Mingo

Miércoles, 01 de Junio de 2011 00:00

Subscripción automática al foro: Sí, cuando envíe un mensaje suscríbame a ese foro

Cuando edita texto: Usar el editor de HTML

AJAX y Javascript: Sí: usar características web avanzadas

Lector de pantalla: No

Ciudad*: Haro

Selección su país*: Antillas Holandesas

Zona horaria: Hora local del servidor

Idioma preferido: Español - Internacional (es)

Descripción

Formato automático

Opcional

Página web

Número de ICQ

ID Skype

ID AIM

ID Yahoo

ID MSN

Número de ID

Institución

Departamento

Teléfono

Teléfono móvil

Dirección

Actualizar información personal

En este formulario hay campos obligatorios*

15. Luego de eso, nos dirigiremos a la pestaña de nuestra plataforma Moodle. Cuando finalicemos le damos,

MONOGRÁFICO: XAMPP. Entorno de pruebas para una web de centro

Escrito por Gonzalo Mingo

Miércoles, 01 de Junio de 2011 00:00

Instalación Usted se ha identificado como Admin Usuario (Salir)

Nuevos ajustes - Ajustes de la página principal

Nombre completo del sitio fullname

Nombre corto para el sitio shortname (una palabra)

Descripción de la página principal summary

Fuente Tamaño Párrafo

Ruta: p

Esta descripción del sitio aparecerá en la página principal

Nuevos ajustes - Gestionar identificación

Registrarse a sí mismo registerauth Valor por defecto: Deshabilitar

Escoja qué conector (plugin) de identificación manejar cuando los usuarios se registran a sí mismos.

y con eso queda terminada la instalación de Moodle 2.0

MONOGRÁFICO: XAMPP. Entorno de pruebas para una web de centro

Escrito por Gonzalo Mingo

Miércoles, 01 de Junio de 2011 00:00

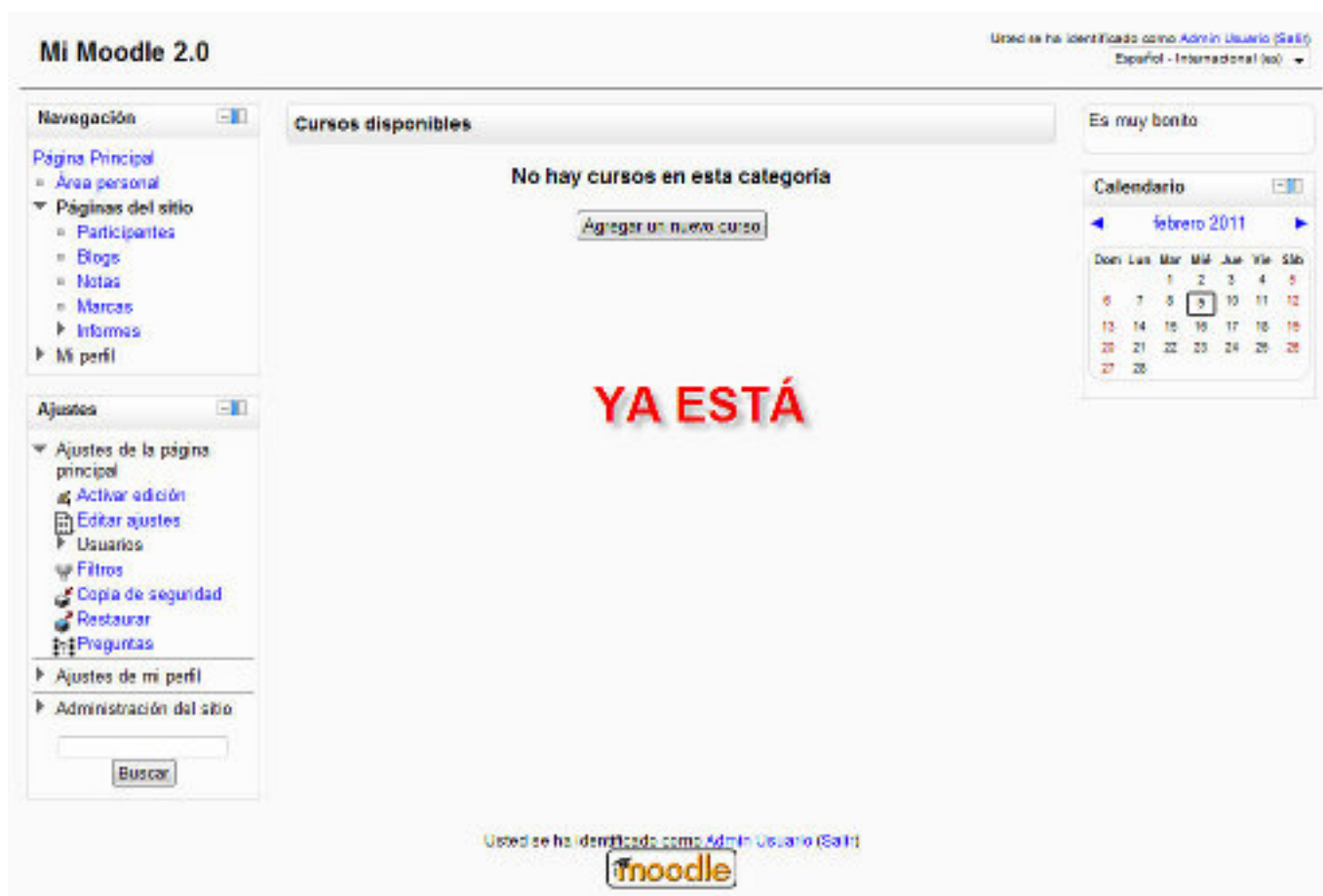

Usted se ha identificado como Admin Usuario (Salir)
Español - Internacional (es)

Mi Moodle 2.0

Navegación

- Página Principal
- Área personal
- Páginas del sitio
 - Participantes
 - Blogs
 - Notas
 - Marcas
 - Informas
- Mi perfil

Ajustes

- Ajustes de la página principal
 - Activar edición
 - Editar ajustes
 - Usuarios
 - Filtros
 - Copia de seguridad
 - Restaurar
 - Preguntas
- Ajustes de mi perfil
- Administración del sitio

Buscar

Cursos disponibles

No hay cursos en esta categoría

Agregar un nuevo curso

YA ESTÁ

Es muy bonito

Calendario

febrero 2011

Dom	Lun	Mar	Mi	Jue	Vie	Sáb
		1	2	3	4	5
6	7	8	9	10	11	12
13	14	15	16	17	18	19
20	21	22	23	24	25	26
27	28					

Usted se ha identificado como Admin Usuario (Salir)

moodle

Moviendo Moodle con XAMPP, Moodle XAMPP en red y Moodle más seguro

A todos los efectos este apartado dice lo mismo que el apartado del mismo nombre de la sección Moodle 1.9, así que con ver esa sección ya está. Sólo un detalle sobre el fichero config.php de Moodle 2.0. Es ligeramente distinto del de Moodle 1.9, es así:

```
unset($CFG);  
global $CFG;  
$CFG = new stdClass();
```

```
$CFG->dbtype = 'mysqli';  
$CFG->dblibrary = 'native';  
$CFG->dbhost = 'localhost';  
$CFG->dbname = 'moodle';  
$CFG->dbuser = 'root';  
$CFG->dbpass = '';  
$CFG->prefix = 'mdl_';  
$CFG->dboptions = array (  
'dbpersist' => 0,
```

MONOGRÁFICO: XAMPP. Entorno de pruebas para una web de centro

Escrito por Gonzalo Mingo
Miércoles, 01 de Junio de 2011 00:00

```
'dbsocket' => 0,  
);  
  
$CFG->wwwroot = 'http://localhost/moodle';  
$CFG->dataroot = 'X:\\xampp\\moodledata';  
$CFG->admin = 'admin';  
  
$CFG->directorypermissions = 0777;  
  
$CFG->passwordsaltmain = '+u`cEMLv0f>g/@! i~aAb5NH?3Wly';  
  
require_once(dirname(__FILE__) . '/lib/setup.php');  
  
// There is no php closing tag in this file,  
// it is intentional because it prevents trailing whitespace problems!
```

Si se compara con el de Moodle 1.9 se verá que no está la línea

```
□ $CFG->dirroot = 'X:xampphtdocsmoodle';
```

para nosotros es lo mismo, en este fichero podremos poner:

La letra de la unidad en la que está Moodle en caso de que lo cambiemos, de sitio, en la línea:

```
$cfg->dataroot = "X:\xampp\moodledata" ;="">
```

sustituyendo la X.

Si queremos entrar desde la intranet al ordenador que tiene instalado Moodle pondremos la dirección IP de ese ordenador, en la línea:

```
$CFG->wwwroot = 'http://localhost/moodle';
```

Escrito por Gonzalo Mingo
Miércoles, 01 de Junio de 2011 00:00

sustituyendo localhost.

Si hemos cambiado la contraseña de root, el superadministrador de la base de datos, podemos introducirla entre las comillas simples de la línea:

```
$CFG->dbpass = '';
```

Otras posibilidades: XAMPP Lite y Moodle en local sin bajar previamente XAMPP

Puede consultarse la instalación de XAMPP Lite [aquí](#) .

Asimismo, [en esta dirección](#) se puede ver como disponer de Moodle en local sin bajar previamente XAMPP, utilizando un paquete comprimido que se descarga de Moodle.org en que se proporciona una versión de XAMPP Lite con Moodle incorporado.